EL DIARIO PALENTINO

Fundado en 1882 y 1890
N.º REFUNDIDO 5.931

TELEFONOS
1526 IMPRENTA
1353 REDACCIÓN
2006 ADMINISTRACIÓN

EL DIA DE PALENCIA

DIRECCIONES
DIRECCIÓN Y TALLERES: MAYOR, 147-151
APARTADO DE CORREOS, 17

SABADO 21 JULIO 1956

EDICION SIETE TARDE
Ocho páginas UNA peseta

Estados Unidos han hecho estallar la novena bomba de hidrógeno en Bikini

Más de cuatro millones de personas fueron "muertas teóricamente" en un ataque simulado con "bombas H" a Nueva York

Tokio, 21.--Los Estados Unidos han hecho estallar la novena bomba de hidrógeno de su actual serie de pruebas en la zona de Bikini, según afirman científicos japoneses.

El Observatorio Meteorológico Central comunicó que sobre la base de los informes preliminares de la explosión ocurrió «poco antes de las seis de la mañana (hora de Bikini».

Según el citado Observatorio, los instrumentos barométricos registraron la explosión, de la misma forma que las siete pruebas anteriores, tres horas después de haberse producido ésta.

También el Observatorio situado en Matsushibo, al Norte de Tokio, informa que sus sismógrafos han recogido el efecto de la explosión.--Efe.

CUATRO MILLONES DE PERSONAS MURIERON «TEORICAMENTE»

Nueva York, 21. — Bombas de hidrógeno simuladas han matado teóricamente a más de cuatro millones de personas en la zona de Nueva York, durante los ejercicios nacionales de defensa celebrados ayer.

Los funcionarios de la defensa civil han manifestado que dos bombas «cayeron» sobre Brooklyn y otras a lo largo del río Hudson.

Según los cálculos efectuados, estas bombas hubieran matado a 4.372.939 personas y herido a 1.698.293

El ataque figurado comenzó después de haber sonado las sirenas de alerta con 15 minutos de anticipación. Todas las personas que se encontraban en las calles marcharon inmediatamente a los refugios y todos los vehículos se detuvieron.

Fueron detenidas 19 personas por desobediencia a las normas que regían el ejercicio y no acudir a los refugios señalados de antemano. La mayoría de ellas pertenecían a un grupo pacifista que había protestado por el ejercicio de la defensa civil.

EL PELIGRO DE LAS RADIACIONES ATOMICAS

Wáshington, 21. — El presidente del Consejo de lo Comisión de Energía Atómica, Clinton P. Anderson, ha pedido a la Comisión que dé una información completa sobre la posible disminución del peligro de las radiaciones atómicas.

El presidente, Lewis Straus, de la Comisión, ha anunciado que las armas atómicas que pueden ser ahora utilizadas contra objetivos militares exclusivamente, con un mínimo de peligro para la cercana población civil.

En relación con los experimentos atómicos en el Pacífico, dijo que debería dar una información sobre las pruebas hasta ahora realizadas.

Afirmó Anderson ante la Comisión de Energía Atómica, que en febrero de 1955 causó gran alarma en el mundo un informe sobre la radioactividad mortífera de las partículas desprendidas en las pruebas nucleares.

Finalmente, acusó a Trafuss de que no informa debidamente al Congreso sobre los efectos de las explosiones atómicas, como tampoco las fechas escogidas para realizarlas.—Efe.

La mayor epidemia de poliomielitis

Chicago, 21. — Diecinueve nuevos casos de poliomelitis se han registrado en esta ciudad como consecuencia de la mayor epidemia de parálisis infantil que deja sentir sus efectos en el país desde hace días.

Maniobras militares en Colmenar Viejo

Supuesto táctico: el enemigo se ha filtrado al Sur de la península

Colmenar Viejo, 21. — Como ejercicio final de las maniobras militares se ha celebrado en el día de hoy un supuesto táctico para comprobar la preparación de los nuevos reclutas incorporados en abril último.

El ejercicio ha sido desarrollado por la división acorazada compuesta de un batallón de carros de combate «M. 47», dos batallones de Infantería motorizada; dos grupos de Artillería; un escuadrón de Caballería de reconocimiento motorizada; un compañía de Zapadores y una compañía de Trahsmisiones, con un total efectivo de 4.000 hombres. El supuesto consistió en que un enemigo ha conseguido infiltrarse al Sur de la Península y es atacado por una división acorazada, logrando desalojarle de sus posiciones y viene persiguiéndole en orden abierto por tres flancos: derecho, centro e izquierdo. Al llegar a la altura de Colmenar, un grupo enemigo le hace frente y las fuerzas que avanzan por el centro le presentan combate, mientras las restantes tropas continúan avanzando en dirección a los puertos y en persecución del enemigo que pretende establecer una barrera defensiva entre los puertos de La Morcudera, Los Leones y Navacerrada. En el Cerro de San Pedro, el enemigo ha sembrado un campo de minas que los carros de combate logran rebasar, abriendo paso a la Infantería, continuando su progresión bajo la acción protectora de los tanques hasta cubrir el objetivo previsto, logrando desalojar al enemigo. La dirección del ejercicio estuvo a cargo del general Elquizia, jefe de la división acorazada, siendo presenciadas las maniobras por el capitán general de la Primera Región, figurando como invitados otros generales del Ejército español y el agregado militar norteamericano, así como los también agregados militares de Argentina, Chile, Filipinas y Portugal y varios miembros de la misión norteamericana.

El ejercicio se desarrolló con fuego real y al final fueron felicitadas todas las fuerzas actuantes por su excelente preparación en tan corto período de tiempo.—Cifra.

CINCO MIL HOMBRES EN LAS MANIOBRAS DE ALMANSA

Almansa, 21. — Las maniobras militares que comenzaron el pasado día 10, finalizaron hoy tomando parte en las mismas 5.000 hombres de todas las armas. Asistió a varias fases del desarrollo de los supuestos tácticos, el capitán general de la Tercera Región.—Cifra.

Bahamontes, esperanza española en el "Tour"

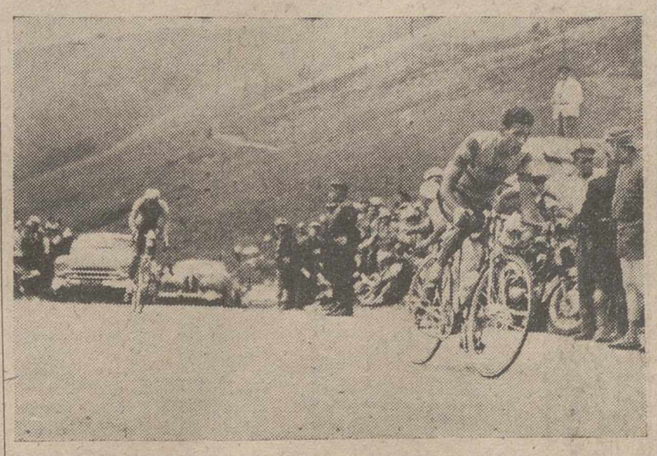

Paso del Aspin.—Federico Bahamontes, coronando el Alto del Aspin, seguido del corredor francés Raymond Meyzenq. La actuación notabilísima de Bahamontes en las últimas etapas, constituye una esperanza firme y una realidad para el prestigio del ciclismo español.—(Foto Cifra)

La presa de Assuan será construída -dicen los egipcios

Parece que se aceptará la ayuda económica de Rusia

El Cairo, 21.—La opinión pública en Egipto se inclina hoy, según se manifiesta en los periódicos, hacia la aceptación del ofrecimiento ruso de ayuda económica para financiar el gran proyecto de la presa de Asuan, sobre el Nilo, según dicen fuentes informadas.

El pasado octubre Rusia ofreció un préstamo de 200.000.000 de dólares, aproximadamente la totalidad del coste del proyecto.

Tal préstamo sería pagado en treinta años y con un dos por ciento de interés por medio de exportaciones de algodón y arroz egipcio.

Según las fuentes informantes, los egipcios consideran que la retirada de la ofrecida ayuda norteamericana e inglesa a Egipto implicará el abandono de la política neutralista. El diario gubernamental cairota «Algomhuria" escribe: "Los Estados Unidos y Gran Bretaña se negaron a facilitar a Egipto armas sin condiciones políticas, pero, sin embargo, Egipto obtuvo armas y sin ninguna condición. Igualmente, Estados Unidos e Inglaterra se han negado a facilitar ayuda económica para financiar el proyecto de Asuan, si no establecían condiciones políticas. La presa será construída, sin embargo, y sin ninguna condición».—Efe.

COMENTARIOS DE LA PRENSA

Londres, 21.—El principal tema de los comentarios que publica hoy la prensa, se refiere a la retirada que los Estados Unidos e Inglaterra han hecho de la oferta de ayuda al Gobierno egipcio para construir la presa de Asuan.

Dice «The Times» que la denegación de la asistencia prometida al presidente Nasser no obedece a razones financieras. Se ha empezado a sospechar que la simpática actitud neutralista del jefe del Gobierno egipcio no es del todo sincera. El tráfico de armas que ha mantenido con Rusia, por ejemplo, no puede calificarse precisamente en un comercio pacífico. Y ésto hace pensar, como añade «The Daily Telegraph», que los créditos que se concedieran a Egipto pudieran correr el peligro de sufrir otras variaciones ajenas al embalse de Asuan.—Ef.

El rey de Uganda ha abdicado

Kampala (Uganda), 20. — El Rey Federico de Uganda, ha abdicado como monarca constitucional. En una declaración, el Rey hace constar que «con su abdicación quiere evitar posibles desórdenes civiles».—Efe.

Colaboradores de DIARIO - DIA

CUANDO LAS TROPAS LLEGUEN A SUS BASES

Por JOAQUIN ARRARAS

Fue para mí una revelación y el hecho sucedió en las primeras horas de la tarde del 15 de julio de 1936, en casa de don Francisco Herrera Oria, calle de Alfonso XI, de Madrid, centro de reunión de algunos enlaces, agentes y confabulados para el Alzamiento.

Sobre una mesa estaba extendido un mapa de Marruecos e inclinados sobre él dos Jefes militares, dos marinos con mando en barcos de guerra anclados en Málaga y tres personas más. Una de ellas, la que escribe este relato. El teniente coronel don Valentín Galarza, uno de los dos jefes aludidos, señaló con un lápiz un punto donde convergieron nuestras miradas ávidas.

—Aquí está —nos dijo— el Llano Amarillo, de donde han salido hacia sus bases las fuerzas que intervinieron en las recientes maniobras. Tan pronto como lleguen a ellas sonará la hora H. y sabremos todo.

Con estas palabras despejó la gran incógnita. Fué como si en un momento nos dotase del arte de la cábala para interpretar el enigma que desasosegaba a la mayoría de los españoles. Ya éramos dueños de la clave, y lo hasta entonces misterioso, dejó de serlo para nosotros.

El lápiz del teniente coronel esbozó unos itinerarios sobre el mapa: todos partían del Llano Amarillo. Uno iba a Dar Riffien, otro a Ceuta, otro a Melilla.

—Cuando las tropas lleguen a sus bases, repitió con solemnidad el jefe, sabremos todo.

Reinó el silencio. Las ráfagas de un ventilador agitaban en fantásticas danzas las tenues cortinas de humo de tabaco entre las bayonetas de un sol ardiente que atravesaban las persianas. Era una de esas tardes de infatigable cielo azul, de calor enervante. Pero todo el bochorno con su cortejo de sed, desgana y soñera nos agobiaba menos que aquel secreto que nos hacía señores y esclavos de su poder.

Revelado lo principal, no hubo dificultad en descubrir otros escenarios y protagonistas. Estaba con nosotros quien al día siguiente llevaría a Valladolid al general que gobernaría el Movimiento en dicha plaza: allí también aquellos marinos, con una indefinible tristeza en sus semblantes, porque sin duda presentían el drama de que serían testigos y víctimas pocas horas después. Los dos murieron asesinados. Con Canarias la comunicación en los últimos días era casi imposible, pero el nombre de Franco destellaba como un faro en la oscuridad de la noche. Dos enlaces de Navarra, presentes unos momentos antes, garantizaron que allí estaba a punto.

Sin embargo, el conjunto de noticias no era nada halagüeño. Acentuó nuestra preocupación y pesimismo la llegada de un coronel con información de Madrid. El resultado de varias entrevistas celebradas por la mañana con algunos jefes comprometidos no podía ser más incierto y desalentador. Los mejores dispuestos reservaban su decisión hasta conocer el rumbo de los sucesos. Las desoladoras palabras del mensajero dejaban agostado el jardín de nuestras esperanzas. Cuando más, quedaba como consuelo la duda. ¡Bien pequeño margen de ilusión para quienes soñaban con el triunfo!

Don Valentín Galarza comentó el informe del recién llegado con estas palabras:

—A los vacilantes les quedan muy pocas horas para decidirse. Pronto veremos lo que hacen y de qué lado se inclinan.

Y reanudó en voz alta el repaso de ciudades, provincias y jefes. Subrayaba cada nombre con un gesto, de incertidumbre unas veces, de afirmación otras, de recelo muchas. El balance no resultaba prometedor ni confortante, y a su vista acertaría quien dedujera el aplastamiento de lo que se preparaba en vez de vaticinar el triunfo. Desde luego se sacaba el convencimiento de que la solución anhelada vendría del Norte o del Sur o de más allá de los confines peninsulares, porque era innegable que Madrid no la podría dar.

Con esta sensación de ahogo espiritual salimos a la calle, el volcán. Las huelgas, una de ellas la de obreros de la construcción, desarticulaban la vida urbana. La ciudad estaba bajo la tormenta social y política. El espectro ensangrentado de Calvo Sotelo, flotante en aquella atmósfera electrizada y febril, mantenía insomnes y angustiadas a las gentes, persuadidas de que se aproximaba la hora decisiva para los destinos de la Patria. La revolución, dueña ya de la calle, anticipándose a posibles contingencias, contaba la guardia con sus milicias rojas: polizontes y esbirros entregados a la caza de sospechosos, abarrotaban las cárceles. Se trataba de paralizar por el terror cualquier brote de reacción o protesta.

¿Qué reservaba la suerte a un Madrid despojado de su alegría, de su gracia, de su efusión, transformado en la capital del odio, en la guarida del crimen, donde las gentes se espiaban prontas a acometerse con furia? ¿Qué sería de todas las cosas que hacían grata y amable su vida y daban valor y enamoramiento a sus horas?

En mi memoria latían como un pulso las palabras oídas por la tarde: —Cuando las tropas lleguen a sus bases sabremos todo.

Veía marchar a las columnas de tropas entre nubes de polvo bajo el cielo transparente de la cálida noche africana: las veía aproximarse a sus bases, conscientes de que un impulso superior aceleraba su paso, para que al llegar los españoles que deseaban anhelantes vislumbrar un rayo de esperanza lo supieran todo y al saberlo, recobraran la ilusión y la fe perdidas.

Exclusivo para EL DIARIO PALENTINO-EL DIA DE PALENCIA

(Prohibida la reproducción)

4 noticias de color

1) Miles de ratas invaden los ranchos

Brisbane (Australia), 20.—Miles de ratas voraces han invadido los ranchos en el distrito de Caulfiel, Central Queensland, comiendo todo en las casas, desde las puertas de madera hasta las monturas de los caballos.

Informan de los ranchos que estas ratas no son feroces, pero que no huyen ante la presencia del hombre, ni aun siendo atacadas. Como resultado de esta facilidad para matarlas, son exterminadas en gran número.—Efe.

2) Las damas inglesas no podrán usar prendas de "nylon"

Londres, 20. — Debido a que las prendas de «nylón» son muy transparentes cuando se humedecen, los funcionarios del Palacio de Buckingham han decidido rogar a todas aquellas damas que sean invitadas a las fiestas de la reina, que no lleven vestidos de esta confección.

Durante una fiesta ofrecida por la reina, comenzó a llover y la mayoría de las invitadas, que se hallaban en los jardines de Palacio quedaron empapadas de agua, antes de poder cobijarse. Como en su mayor parte vestían prendas confeccionadas con «nylón», las damas se apresuraron a retirarse a los tocadores de Palacio, al advertir que sus vestidos, húmedos, estaban adquiriendo una peligrosa transparencia.

La esposa de un diplomático se vió obligada a emprender una carrera, sin tener en cuenta las presentaciones protocolarias ante la la reina.—Efe.

3) ¿Cómo voy a ver ahora, papá?

Orlando (Florida), 20. — Mike Sibola, de cuatro años de edad, que ha quedado ciego por habérsele quitado el único ojo que tenía porque sufría cáncer, antes de salir en brazos de su padre del Hospital, le pidió que le llevase a la cocina para despedirse de las enfermeras.

El padre, pastor protestante, James W. Sibola, pasó un mal rato cuando el niño le preguntó: ¿cómo voy a ver ahora papá? Tenía un cáncer en el ojo —añadió el niño— que, sin saberlo, respondía a su pregunta.

Mike insistía una y otra vez en que cuando llegase a casa le dejasen bañarse en la piscina del jardín y jugar con su hermanito que no ha cumplido los dos años. Sus padres, acongojados, le indicaban que no podía bañarse, pero que el domingo ya podría jugar con algunos amiguitos.—Efe.

4) "Mis Universo" se desmayó

Palm Beach, 21. — Carol Morris, al enterarse de que había sido elegida «Miss Universo» se desmayó. De esta manera, tan femenina concluyó la apasionante competición en la que figuraban cinco finalistas con opción al preciado título.

Esta es la segunda vez en cinco años que se concede el galardón a una mujer de Estados Unidos: La primera, en 1954, resultó ganadora Miriam Stevenson, con el doble título de «Miss Estados Unidos» y «Miss Universo».

Entre quince finalistas quedaron seleccionadas las siguientes bellezas: Miss Inglaterra, 21 años, Irish Aller; Arina Orschel, 19, Miss Germany; Miss Italia, Sossana Galli, 21; Miss Estados Unidos, Carol Morris, 20, y Miss Suecia, Inglid Goude, 19. La ganadora tiene el pelo castaño oscuro, ojos azules y es de fuerte complexión. Primero fué elegida «Miss Iowa»; más tarde, «Miss Estados Unidos», y por último, «Miss Universo». Al saber que había obtenido el supremo galardón, sufrió un desmayo. Auxiliada por el médico pudo ser coronada y recibió los aplausos calurosos de todos los presentes al acto. La ganadora, con la cara radiante, recibió la bandera de manos de la belleza sueca Hillevi Rombin, triunfadora del último año.

Su elección como «Miss Universo» la asegura un contrato para realizar una película, el regalo de un coche y otros premios. Carol ha declarado que ésta es la segunda vez que se presenta a un concurso de belleza. La primera vez que lo hizo quedó en décimotercer lugar.—Efe.

El Gobierno francés, amenazado de crisis

Por las medidas económicas propuestas por el Ministro de Finanzas

París, 21. — Los diputados de la Asamblea Nacional francesa, terminan este fin de semana unas vacaciones de seis días y se enfrentan con una decisión que puede determinar el destino del actual Gobierno.

La Asamblea suspendió sus sesiones el pasado martes, debido al Congreso del partido comunista, que se celebrará en El Havre.

Los diputados se reunirán de nuevo el próximo martes y comenzarán el debate de una serie de medidas económicas propuestas por el ministor de Finanzas, Paul Ramadier, entre las que se incluyen un aumento de un diez por ciento en el impuesto sobre beneficios.

Los observadores políticos predicen que esta propuesta puede originar la caída del Gobierno de coalición del primer ministro Guy Mollet, pues según ellos, muchos de sus partidarios le abandonarán en esta ocasión para derrotar la medida.

El Gobierno ha autorizado al primer ministro para que presente un voto de confianza con el fin de reunir el suficiente número de votos para su aprobación.—Efe.

AMENAZA COMUNISTA

París, 21. — Las comunistas han hecho una amenaza velada al ala derecha de la cruzada contra los impuestos, que dirige Pierre Poujades.

El diario comunista «L'Humanité», publica un llamamiento hecho por los jefes del partido en Eymet (Dordona), para que todos los miembros formen un bloque de oposición a la reunión de Pierre Poujade, que se celebrará mañana.

Se supone que Pierre Poujade irá a la reunión protegido por la policía.—Efe.

Un aviador norteamericano condenado en Londres a morir en la horca

Como autor de un asesinato

Leeds (Inglaterra), 21. — Un aviador norteamericano ha sido condenado a morir en la horca por haber asesinado a un obrero inglés a puñaladas en una disputa en un café. El aviador, James C. Jordán, de 20 años, es el primer militar americano declarado culpable de asesinato por un tribunal inglés civil desde 1951. El jurado pidió que se tenga piedad y el juez dijo que el asunto pasa a las autoridades competentes. —Efe.

Nuevas inauguraciones en nuestra provincia

El programa de realizaciones del Régimen alcanza también a los pueblos más reducidos de Castilla. Arriba, a la izquierda, el nuevo Edificio-Escuela de Miñanes, que en la tarde de ayer inauguró el Excelentísimo señor Gobernador Civil, don Víctor Fragoso del Toro, a quien se ve en compañía de otras autoridades provinciales y locales, en el momento de proceder a la bendición de los nuevos lavaderos de Miñanes. En la fotografía de la derecha, la nueva Casa del Médico, construida en Perales, cuya solemne inauguración presidió también en la tarde de ayer, el Excelentísimo señor Gobernador Civil de la Provincia

(Fotos PAYA)

La toma de posesión de los nuevos presidentes de Perú y Bolivia

Ibáñez Martín presidirá la Misión española

Madrid. — El domingo próximo, a las nueve de la noche, saldrán para Lima, por vía aérea, el presidente del Consejo de Estado, y consejero del Reino, don José Ibáñez Martín, quien como embajador extraordinario presidirá la Misión especial que representará a España en la toma de posesión de los nuevos presidentes del Perú y de Bolivia. Acompañan al señor Ibáñez Martín, don Luis Ortiz Muñoz y don Pedro Rocamora.

TELEGRAMA DE CRAVEIRO LOPES, AL CAUDILLO

Madrid. — Entre los telegramas de felicitación recibidos, por S. E. el Jefe del Estado, con ocasión del XX aniversario del Alzamiento Nacional, figura el enviado por el presidente de la República portuguesa, redactado en términos muy expresivos, y en el que el general Craveiro Lopes se asocia al glorioso significado de esta fecha española y hace votos por la grandeza de España y ventura del Generalísimo Franco.—Cifra.

Condecoración alemana al general don José María Moscardó

Bonn, 21.—La condecoración impuesta al General español don José María Moscardó, consistente en la Gran Cruz de la Orden del Servicio, le ha sido otorgada por sus servicios en favor de los refugiados alemanes después de la guerra mundial, según se informa oficialmente.—Efe.

M.C.D.2022

PALENCIA AL DIA

De sábado a domingo

Palencia — taurinamente hablando — es plaza de primera categoría. Esto se debe ni más ni menos que a González Vera, que viene ofreciendo, a través de varias Ferias, carteles equiparables a los de las mejores plazas de España. Los que ha presentado para las próximas Fiestas de San Antolín, son «lo mejor de lo mejor», que diría Torerito. Y como según son los toros, así son las Ferias, váyanse haciendo ustedes idea de lo que nos traerá este año de gracia de 1956, falto sólo de la Feria de Muestras de que tanto se habló a primeros de año, para ser un año festero de piedra blanca.

También conoció el «Muni» en la sesión del viernes, el Plan de Urbanización de la ciudad, hace tiempo esperado. Premisa necesaria para la regulación de la Palencia que poco a poco cobra rango y categoría de gran capital, ordenará las construcciones que en lo sucesivo se realicen, con una perspectiva más lógica y moderna, que la que todos conocemos.

Palencia alienta un ansia de progreso, de la que es trasunto el empuje demográfico y fabril registrado en los últimos años. La vida lleva el sello de la técnica y aunque la agricultura sigue siendo entre nosotros la clave de la economía, sin embargo observamos que el eje se desplaza a las zonas de mayor concentración y arranque industrial. No tardando Guardo, por ejemplo, podrá llamar de tú a tú a Palencia. De aquí se deduce el interés de las autoridades porque en la capital se acumulen establecimientos fabriles y talleres, que acompasen el ritmo de la ciudad a la evolución de las demás regiones de la geografía hispánica. Es interesante, pues, el acuerdo del Ayuntamiento en orden a estudiar exenciones de tributos y facilidades para las Empresas que quieran establecerse en Palencia, contribuyendo a su mayor florecimiento. León y Valladolid han dado la pauta y constituyen un buen ejemplo a imitar.

Pero volvamos a lo de ayer. Y el ayer es la Historia y la tradición, que da alma y sustancia a los pueblos. Las obras de San Lázaro prosiguen satisfactoriamente. Ayer se reunió la Junta parroquial, estudiando diversos aspectos de la reconstrucción del templo, que —sobre ser tumba de don Sancho de Castilla— guarda para los palentinos la memoria legendaria de aquel Capitán de capitanes, el Cid Campeador, que en su recinto mereció el consuelo taumatúrgico de la aparición del «gafo» santo.

Otro Grupo ha celebrado su Fiesta Gremial: el de los Molinos maquileros, que tras dedicar una Misa a su Patrono, San Víctor, se reunieron en Asamblea, discutiendo asuntos interesantes para una industria de tanto arraigo en estas tierras labrantías.

Y pasamos al domingo. Como nota relevante de la jornada, tenemos la inauguración de Almacenes graneros en Villahán de Palenzuela y Ampudia y de la Casa del Médico en esta última localidad. Con ellas se cierra el ciclo de nuevas obras que llevan el signo del 18 de Julio.

Del tiempo poco tenemos que decir. El «señor Manuel» lo augura bueno. Y bueno es para nosotros con alguna vaharada de calor, pero también con ese cefirillo vespertino que nos consuela de no habernos evadido a las cumbres cerveranas o a las playas santanderinas. Con la piscina y un ligero paseíto al atardecer por la Orilla del Río, el Sotillo o la Fuente de la Salud, encontramos el paliativo al «veraneo». Un «veraneo» casero, que además resulta económico.

Sesión de la Permanente Municipal

Carteles definitivos de las corridas de toros de San Antolín

Se ha recibido en el Ayuntamiento el Plano de Urbanización de la ciudad

Facilidades para el establecimiento de nuevas industrias

El viernes, a las ocho y media de la noche, se reunió en sesión ordinaria, la Comisión Permanente del Ayuntamiento, presidió el Alcalde don Vicente Almodóvar Rodríguez, asistiendo los concejales señores Martínez Mediavilla, Maraña Quijada, Fuentes Castell y Fernández Durán, así como el secretario e interventor de la Corporación, señores Urgellés de las Heras y Pérez Rodríguez.

Fué aprobada una relación de facturas, por un total de 95.334 pesetas y 3 nóminas de personal, por 724 pesetas.

OBRAS. — Se concedieron licencias para ejecutar obras, a los siguientes peticionarios: Galletas Artiach S. A., doña Apolonia Cebrián, doña Isabel Mediavilla, don Fidel Laso, don Luis García, don Julián Burgos, doña Victoria Cossar, don Teófilo Sanz, don Mariano Ibáñez, don Manuel Junco, doña Ceferina de la Rosa, doña Carmen Fernández, don Amador Palacios, don Eugenio López, don Jacobo Romero, don José Martín, don Gumersindo González, don Félix Parrado, don Fernando de los Bueis, doña Angela Andreu, don Antonio Granatta, don Julio Montes; doña Carmen Seneque, don Vicente Herrero, don José García, doña Martina Peral, don Aristio Sevilla y Martini Rossi, S. A.

Sobre petición formulada por la Molturadora Palentino-Coruñesa Sociedad Anónima, para instalar subterráneamente en la vía pública de la calle Ciudad Universitaria, un tanque o depósito de combustible, y visto el informe de los técnicos municipales, se interesará del peticionario justifique la necesidad de instalar dicho tanque bajo la vía urbana y no dentro de la propia finca del mismo, así como que presente los informes de Obras Públicas oportunos.

Se concede autorización a don Francisco Domingo Amor, para unir dos pabellones con elevación de la cubierta, si bien para la instalación de la maquinaria de carpintería que solicita, deberá instarlo y acompañar la documentación correspondiente, para la resolución a que haya lugar, habida cuenta de lo dispuesto sobre establecimientos incómodos.

HABITABILIDAD. — Se concede a don Francisco Madrigal Martínez y a don Antonio Sánchez Merino, licencia de habitabilidad de dos casas.

CEMENTERIO. — Concediéronse sepulturas a perpetuidad a doña Carmen Montoya, don Ciriaco Villamediana, doña Adelaida Pérez, doña Amparo González, don Florencio Ruiz y don Manuel García.

PLUS VALIA. — Aprobáronse los siguientes expedientes: de doña María del Carmen Rey, don Crisógono García, don Valentín Bleye, doña Julia Ortega, don Antonio Casla, doña Angeles de la Presa y doña Evangelina Calderón.

Examinado el recurso de reposición que formuló don César de Prado Alvarez, contra acuerdo de la Comisión Permanente de fecha 13 de junio pasado, de un expediente de plus valía, se acordó aceptar dicho recurso.

CONTRATACION. — Se da cuenta del oficio que dirige la Cámara Oficial de la Propiedad Urbana, relativo a la revisión de rentas por lo que se refiere a los locales de espectáculos, se acuerda pase a estudio e informe de la Oficialía Mayor del Ayuntamiento.

OBRAS MUNICIPALES. — Se aprobaron las certificaciones siguientes: Números 11 y 12, relativas al colector del Matadero Municipal, a favor del contratista don Magín Perandones Franco, por importe de pesetas 562.102'86 y 419.830'86, respectivamente.

Asimismo se aprueban las certificaciones de las obras números 1, 2 y 3, relativas a la conducción de aguas al nuevo Matadero, a favor del mismo contratista, por importes de pesetas 100.573'80, 114.469'43 y 24.761'95. Y otra única del colector Avenida de Cuba, a favor del mismo, por importe de 49.773'35.

Se supedita el pago a la recepción y liquidación correspondiente de dichas obras.

También se aprueba otra para el pago del resto de honorarios pendientes de pago no incluídos en las certificaciones anteriores, que asciende a la cantidad de 26.785'58 pesetas.

Y la certificación de la obra número 45 referente al Matadero Municipal, a favor del contratista don Francisco Domingo Amor, por la cantidad de 167.052'52 pesetas.

Se aprueba la 1.ª certificación relativa a la pavimentación y sustitución de aceras en la calle Obispo Lozano, a favor del destajista don Eusebio del Campo Garrido.

Se acordó adjudicar definitivamente las obras de urbanización de la calle Lope de Vega y Plaza del Gobierno Civil, de esta capital, a don Fabián Martínez Miguel, en la cantidad de 267.235'30 pesetas, teniendo en cuenta la adudicación provisional efectuada por la mesa en la subasta oportunamente celebrada y no haberse producido reclamaciones.

BOMBEROS. — Se acuerda autorizar el arreglo del auto-motobomba municipal, por el Parque Móvil de esta plaza, en la cantidad presupuestada de 53.225'17 pesetas. Este arreglo se realizará con carácter urgente, poniéndose en servicio del Parque, Bomberos, mientras se efectúa, la segunda motobomba existente.

CAPELLAN. — Se autoriza al Capellán del Cementerio nuevo, don Angel González Abia, a disfrutar de las vacaciones anuales que interesa, autorizándose asimismo la suplencia de Capellán oportuna durante dicho período.

FESTEJOS TAURINOS. — Queda enterada la Corporación y aprueba los carteles de las corridas de toros y festejos taurinos señalados en atenta comunicación, por el empresario de la Plaza de Toros de Palencia, don Antonio González Vera, para las próximas Ferias de San Antolín. Dichos carteles, que si bien han sido oficiosamente anunciados, no estaban concretados definitivamente hasta ahora, son los siguientes: para el día 1.º de Septiembre, con ganado de don Arturo Sánchez, de Salamanca, para el «Litri», Antonio Ordóñez y «Antoñete»; día 2, con toros de don Manuel Arranz, de Salamanca, para «Chicuelo II», Marcos de Celis y Gregorio Sánchez; día 9, toros de doña María Teresa Oliveira, de El Escorial, para Antonio Bienvenida, César Girón y Marcos de Celis; día 3, un festival taurino.

EXCURSION ESCOLAR. — Se conoce complacidamente las cartas enviadas por los distintos grupos escolares de la capital, que agradecen al Ayuntamiento las atenciones y ayuda prestadas a los mismos, con ocasión de la reciente excursión colectiva escolar a Burgos, que fué subvencionada por el Ayuntamiento.

PADRON DE SOLARES. — Se aprueba el Padrón de Arbitrios sobre solares edificados y sin edificar, para amortización del empréstito de 1956, importante 332.342'27 pesetas.

EXENCIONES. — A propuesta del Alcalde, se acuerda que por la Comisión de Hacienda se estudie la forma de poder condonar los arbitrios municipales a algunas empresas industriales de nueva fundación, a fin de estimular su instalación en Palencia. Viendo el modo de facilitar terrenos de emplazamiento de las mismas y hasta de donarlos, si las industrias a instalar, por su gran importancia repercutieran extraordinariamente tanto en la importancia como en la economía de la ciudad.

Como tradicionalmente se viene haciendo, quedan condonados los arbitrios de arreglos, pintura y adecentamiento de fachadas, que se realicen antes de las Ferias de San Antolín.

PRESIDENCIA. — Con evidente satisfacción, por la importancia que su posesión y conocimiento supone para los intereses urbanos, el Alcalde dá cuenta a la Permanente de que le han hecho entrega en la Dirección General de Arquitectura, del Plano de Urbanización de la ciudad, que desde hace tiempo venía confeccionándose en la misma. Este plano, que ojearon complacidamente todos los concejales, es la primera parte del general correspondiente, que será entregado, según informe de la Dirección General de Arquitectura, a últimos de este mes. Y el enviado, está realizado a una escala del 1:2.000, detallándose claramente las zonas de tolerancia, industriales, residenciales, casas ultrabaratas, zonas verdes, de ensanche, mejoramiento, transformación, nuevas carreteras de circunvalación, desviación férrea, etc., lo que supone un punto de referencia magnífico para poder señalar las alineaciones urbanas correspondientes, tanto en el casco de la ciudad como barrios aledaños, y realizar las obras de embellecimiento, transformación y mejoras oportunas, ajustándose a la armónica señalación urbana designada en el plano, que en todo momento responde al mayor beneficio de la ciudad.

Asimismo indicó el señor Almodóvar, que en su reciente viaje a Madrid, visitó al Ministro de Obras Públicas, Comisaría de Paro, y otros departamentos, donde gestionó diversos asuntos relacionados con el municipio; habiendo obtenido la promesa de que serán subvencionados los arreglos de los caminos del Cristo del Otero, de San Román y de Husillos, en la parte correspondiente, por Obras Públicas, corriendo la otra parte a cuenta del Ayuntamiento. A este respecto, y a fin de que ya estuviera debidamente acondicionado para el invierno, el Alcalde propuso y se aceptó por la Permanente, proceder al calzado con piedra del camino del Cristo del Otero, desde el Paso a nivel, hasta la acequia y bacheado del resto, por cuenta del Municipio, realizando el resto de la pavimentación, es decir el riego asfáltico del mismo, cuando se reciba la subvención del Ministerio de Obras Públicas.

Se acuerda pasar esta propuesta a la Comisión de Hacienda, para que haga el estudio económico oportuno.

También se refirió el señor Almodóvar, al estado de algunas obras municipales, tales como las del Camino de los Tres Pasos, a punto de culminarse, y pruebas de iluminación de distintas avenidas y calles a efectuar, que permitiría acometer la instalación procedente.

ALINEACION. — Conocida una petición que interesa don Antonio de Fuentes Tapia, sobre fijación al mismo de la nueva línea de la calle de San Marcos, para construir en ella y dado que ya se dispone del plano de urbanización con las nuevas medidas de calles, se pasa dicho plano y la petición referida al Arquitecto municipal, para su informe.

Y sin más asuntos de qué tratar, se levantó la sesión a las diez y cuarto de la noche.

EL DIARIO PALENTINO-EL DIA DE PALENCIA

PRECIOS DE SUSCRIPCION:

Al mes, VEINTE pts.

Trimestre, SESENTA "

Cartelera

Para hoy sábado

TEATRO PRINCIPAL

Hoy, 7'45 y 11 noche, actuación de la Gran Compañía de Comedias de Pepita Martín y Manuel de Sabatini, con la obra de mayor éxito teatral de todos los tiempos: «El proceso de Mary Dugan». En la función noche, los socios de Radio Palencia, mediante la presentación del recibo del mes actual, se les hará una bonificación del 50 por 100 del precio de la localidad.

GRAN TEATRO ORTEGA

Pantalla panorámica. — 7'45: «Nacida ayer».—10'30: «Ultimátum a la tierra» y «La isla del deseo».

CINE PROYECCIONES

«Ultimas vacaciones».

CINE CASTILLA

«La vida es maravillosa».

CINE OTERO

Pantalla panorámica. Continua de 5 a 1: «Buenos Aires a la vista», «Ana Garibaldi» y «Sed de dominio».

Para mañana domingo

TEATRO PRINCIPAL

A las cinco de la tarde, Gran Gala Infantil, con «El dragón y Blanca Nieves». A las 7'45 y 11 noche, estreno: «La vida de cada cual».

GRAN TEATRO ORTEGA

Pantalla panorámica A las 5, 7'45, 10'30: «El asesino anda suelto».

CINE PROYECCIONES

«La isla del deseo» y «Ultimas vacaciones».

CINE CASTILLA

«Ultimátum a la tierra» y «El prisionero del Rey».

CINE OTERO

A las 3, infantil: «Ordenes secretas». Continua desde las 5: «Sed de dominio», «Ordenes secretas» y «Aves de rapiña».

CALIFICACION MORAL

«El proceso de Mary Dugan» (5), «La vida de cada cual (3 R.), «Nacida ayer» ( ), «Ultimátum a la tierra», (2), «La isla del deseo» (3 R.), «Ultimas vacaciones» (3), «La vida es maravillosa» (3), «El asesino anda suelto» (3), «El prisionero del rey» (5), «Buenos Aires a la vista» (3), «Ana Garibaldi» (2), «Sed de dominio» (3), «Ordenes secretas» (5), «Aves de rapiña» (3).

Los números que figuran entre paréntesis al final de cada obra, expresan la calificación moral dada por la «Oficina de Espectáculos» dependiente de la Comisión Episcopal de Ortodoxia y Moralidad: 1: Todos, incluso niños.—2: Jóvenes.—3: Mayores. — 3-R: Mayores con reparo. — 4: Gravemente peligrosa.—5: Sin calificar.

IMPORTANTE

Compañía Española de Seguros, trabajando todos los Ramos, precisa para Delegado provincial en Palencia, caballero activo y bien relacionado. No es indispensable ser profesional. Ventajosas condiciones. Escribid con amplias referencias: Apartado, 1.205. Madrid.—Absoluta reserva, devolviéndose correspondencia si se desea

ESCENARIOS Y PANTALLAS

Presentación de la Compañía Martín-Sabatini en el Principal

Reposición de "Las de Caín"

En el teatro quinteriano, jugoso y colorista, pleno de deliciosos apuntes costumbristas de su época, «Las de Caín» es un ejemplo característico de su estilo más superficial que profundo. Es una obra en la que no pasa nada. Diríase, una crónica escenificada de Luis Taboada, que tanto partido supo sacar de las angustias tragicómicas de la sufrida clase media española.

En esta obra, los Quintero, al igual que Taboada, utilizaron como «deit motiv», los apuros de un buen padre de familia, un bondadosísimo profesor de lenguas vivas, para buscar marido a sus cinco retoños femeninos. Esto es todo. Y basta para construir una comedia que entretiene y deleita al público.

Suponemos que en la fecha de su estreno, la obra no sería juzgada como de antología. El acierto consistió en exhumarla, después de varios lustros, vistiendo los actores como en la época en que se estrenó.

Con este fácil recurso, y añadiendo matices de caricatura «codornicesca» a los graciosos personajes dibujados por los Quintero, con afortunados perfiles sainetescos, se consiguió un notable éxito taquillero.

La Compañía Martín-Sabatini, notable formación teatral, ya conocida y admirada por nuestro público por anteriores actuaciones, ha incorporado «Las de Caín» a su repertorio y por lo que vemos, obtiene también buenos resultados.

La interpretación es muy afortunada, pues se ha acentuado ese tono de caricatura «codornicesca» que necesita la obra. Todos los que intervienen en el reparto están muy bien en sus respectivos papeles.

Citaremos, en razón de sus cometidos más destacados, a Josefina Roca, Ana María Morales, Pepita Martín —en un papel breve que apenas le da ocasión de lucimiento— y María Luisa Gámez. Y de ellos, a Manuel de Sabatini —acertadísimo en sus matices humorísticos— Carlos Oller, Enrique Vilches y José Carlos Rivera.

No hay ningún fallo ostensible y la interpertación de conjunto es irreprochable. Los aplausos fueron calurosos y muy merecidos.—*B.*

PROF. DR. CESAR FERNANDEZ-RUIZ

Profesor de Ginecología de la Facultad de Medicina
Jefe de la Maternidad — Maternólogo del Estado
CIRUGIA DE LA MUJER. — PARTOS
CONSULTA DIARIA, de 12 a 3
Mayor Principal, 33. Teléfono, 1533
Palencia
Operaciones y partos: Clínica "San Bernabé"

Cecilio Curieses Urbón

Fábrica de Mosaicos "LA CARMINA"

MATERIALES DE CONSTRUCCION

Azulejos blancos y de color, tuberías de gres. Precios y calidades inmejorables

Avenida Manuel Rivera, 2. Teléfonos 1311 y 1644 PALENCIA

Cuatro Cantones

Captacion de grandes industrias

Hace días nos hacíamos eco de la inquietud que sentían algunos destacados hombres de negocios palentinos ante el momento crítico que atraviesa la capital en el aspecto económico-industrial.

Mientras otras capitales vecinas han conseguido ensanchar su base fabril y abren vastas perspectivas a su progreso, en Palencia por diversos factores no se ha podido sacudir el marasmo y la inercia que justifica ciertamente ese pesimismo y desasosiego.

El aldabonazo ha encontrado inmediato eco en el Ayuntamiento. Y en la última sesión edilicia, el alcalde hizo una plausible propuesta para que se cediesen terrenos con exención de impuestos municipales, a las nuevas industrias que pueden implantarse en Palencia, a tenor de su importancia para el progreso local.

El acuerdo es oportuno. Y no debe quedar en letra muerta. Está bien que se haga constar en el libro de actas el propósito de «dar las máximas facilidades» para las grandes industrias que deseen establecerse dentro de nuestro término municipal. Pero hace falta más: es preciso tomar la iniciativa y estar atentos para captar al vuelo, ciertas magníficas oportunidades que pueden surgir o han surgido ya, y que representarán para Palencia, si tuviese la suerte de aprovecharlas, el súbito despertar del letargo económico-industrial que tanto se lamenta.

Autobuses a Venta de Baños

El debatido problema de las comunicaciones con el inmediato y suspirado nudo ferroviario de Venta de Baños está en vías de su definitiva solución.

Sabemos de buena tinta que, a primeros del próximo mes, comenzará a funcionar el nuevo servicio de autobuses que ha sido gestionado por el Ayuntamiento de Venta de Baños. Este servicio ha sido autorizado a una de las empresas de autos de línea que circulan por esta carretera provincial.

Por el momento, el autobús de Venta de Baños saldrá de Palencia a la una y media de la tarde a fin de enlazar con los trenes rápidos de las líneas del N. E. que pasan por el inmediato nudo ferroviario a dichas horas y el regreso se hará a las tres y media de la tarde.

Contando con los demás trenes ordinarios sólo queda por solucionar el enlace con los trenes de la noche. Se piensa conseguir que el tranvía de León, que tiene su llegada a las diez de la noche se prolongue hasta Venta de Baños o bien que el autobús haga un nuevo viaje y regreso a dicha hora.

Todo parece indicar que ahora va en serio y que la pesadilla de la incomunicación con Venta de Baños ha terminado para siempre. De lo que nos alegramos muy de veras.

¡"Fiat lux", cuanto antes!

Los forasteros que visitan Palencia no ocultan su extrañeza por la penumbra nocturna de nuestras calles. A veces más que penumbra se diría «oscurecimiento total» como el que fué necesario implantar en las ciudades de retaguardia por necesidades de la defensa pasiva en los años de la guerra.

La verdad es que nuestras calles céntricas están muy mal iluminadas. Dan una sensación tristona y pueblerina en contraste con los raudales de luz que derrochan otras capitales.

También parece que se va a poner remedio a esta deficiencia. El alcalde, con muy buen acuerdo que hemos de elogiar, tiene en estudio un nuevo sistema de alumbrado a base de lámparas de mercurio para nuestra calle Mayor, el Salón y otras céntricas avenidas.

Este sistema lumínico ya ha sido ensayado con éxito en algunos lugares —por ejemplo, en la Plaza de Lewin— y, por lo que vemos, resultaría ideal para nuestra calle Mayor.

¿Sería mucho pedir que la nueva iluminación estuviese a punto para la próxima Feria de San Antolín?...

¡Pues «fiat lux» cuanto antes!

El Grupo de Molinos Maquileros celebra la Fiesta de su Patrono San Víctor

Asamblea Plenaria en la C. N. S

En la mañana de hoy ha celebrado brillantemente la festividad de su Patrono, San Víctor, el Grupo Provincial de Molinos maquileros.

A las once treinta de la mañana tuvo lugar una misa rezada en la iglesia de Santa Clara, a la que asistieron todos los pertenecientes al Grupo, presididos por el Delegado provincial de Sindicatos, don Amando Fernández. Fué oficiada por el Reverendo don Jesús Aguilar, perteneciente también al Grupo de este Sindicato y en la presidencia de la misma ocuparon puestos destacados el presidente del Grupo Provincial de Molinos Maquileros, don Antolín Fraile Manterola, el jefe provincial del Servicio Nacional del Trigo, don Pedro Izquierdo, el ingeniero jefe de la Sección Agronómica, don Leopoldo Escudero, Perito Agrícola, señor Mañanes y demás autoridades y jerarquías sindicales.

A las doce de la mañana y en el Salón de Juntas de la C. N. S., el citado Grupo celebró Asamblea Plenaria, en la que entre otros asuntos de interés, se trató del concierto con el Servicio Nacional de Trigo para la próxima campaña 1957-58, y asimismo la aprobación del Reglamento Técnico-Sanitario para Molinería, acordándose también la total revisión de la industria molino-maquilera de la provincia. Otros problemas de interés general para el Grupo determinaron el nombramiento de una Comisión que en breve se desplazará a Madrid para buscar una solución con las autoridades nacionales del Ramo.

A las dos de la tarde y en el Restaurante "Gran Vía", se ofreció un almuerzo íntimo, esmeradamente servido, dando por terminados los actos con que el Grupo Provincial de Maquileros ha festejado la solemnidad de su Santo Patrono.

La revista MIES es indispensable para todo agricultor inteligente. Suscripción: 36 pesetas al año. Apartado, 15. Palencia.

El buen Teatro al alcance de todos

Siguiendo las directrices de la Dirección General de Cinematografía y Teatro y bajo el lema «El buen teatro al alcance de todos», la Compañía de Comedias de Manuel Sabatini y Pepita Martín, que está actuando en estos días en nuestra capital, ha concedido un importante descuento en las localidades para la sesión de la noche a todas las personas que se hallen encuadradas en cualquier Sindicato, Entidad cultural, deportiva o de cualquier otro orden. Es de agradecer este gesto de la Compañía Manuel Sabatini-Pepita Martín en su deseo de facilitar a los palentinos el conocimiento de las obras de su repertorio, generosa actitud a la que esperamos responda el público palentino.

La afición teatral de nuestra capital, reconocida por las mismas Compañías, tiene una excelente ocasión de mostrar una vez más sus preferencia por el buen teatro, ya que además puede hacerlo con un módico precio en la sesión de la noche.

SUCESOS LOCALES

AGRESION.—Inés Bores Acero, de 56 años, casada y residente en calle Colón 47, de nuestra capital, ha denunciado en Comisaría que cuando estaba viendo hacer una obra en una parcela que tiene en el Cristo del Otero, una hermana de una inquilina suya, llamada Saturnina García Polvorinos, que vive en Frómista, al verla y sin mediar palabra alguna, la agredió, dándola con una teja en la espalda, tirándola del pelo y profiriendo contra ella varios insultos.

SE COMIERON LOS RATONES LA SORTIJA. — Florinda Gómez Chico, de 23 años, soltera y residente en la calle del General Mola, número 7, ha denunciado en Comisaría que desde hace unos dos meses aproximadamente llevó a casa de un platero llamado José Peña, una sortija de oro de 18 kilates, con tres piedras blancas, al objeto de que colocara una piedra que le faltaba. En sucesivas ocasiones ha tratado de recoger tal sortija, encontrándose con la negativa del platero, que insiste en entregarle otra sortija que no reconoce como suya, la cual valora en 300 pesetas.

En el día de ayer ha querido entregarla de nuevo una sortija "de las de tres pesetas", alegando el platero que la auténtica suya se la habían comido los ratones y por eso no se la daba.

LESIONADO. — El personal de servicio en la Casa de Socorro, ha prestado asistencia médica a Manuel Revuelta, de 3 años, que sufría herida incisa en la cara anterior del antebrazo izquierdo, sufrida por accidente casual.

COCINAS ESPECIALES

para quemar paja, serrín o leña

ESMALTADAS Y NEGRAS

PASTOR

M. Lafuente, 20

Las modernas gabardinas los trajes más elegantes y las camisas de postín, siempre en la CASA MARTIN MAYOR, 26

CARTAS AL DIRECTOR

Los sueldos de los subalternos y auxiliares

El presidente del Colegio de Secretarios, Interventores y Depositarios de la Administración Local nos dirige, con ruego de publicación, la siguiente Carta abierta:

Señor Director de EL DIARIO PALENTINO-EL DIA DE PALENCIA

Muy señor mío y distinguido amigo: En la edición de la madrugada del periódico de su acreditada dirección, correspondiente al día 11 del actual, publica una carta el señor presidente del Colegio Provincial Veterinario exponiendo la situación de los sanitarios que perciben sus haberes de los Ayuntamientos a través de las mancomunidades sanitarias.

Convencidos de la razón que le asiste y conocedores de la valía personal y recto proceder del firmante, nuestro buen amigo don José Gómez Briz, no acertamos a comprender cómo ha podido escribir que tales sanitarios disfrutan «sueldos, a veces inferiores a los que perciben cargos subalternos y auxiliares del Estado y Municipales».

El sueldo de los subalternos, en los municipios de hasta 8.000 habitantes, es, según el anexo correspondiente del Reglamento de Funcionarios de Administración Local, de 5.000 pesetas anuales, unas 13'66 diarias, y, únicamente, en julio y diciembre, como consecuencia de la paga extraordinaria de estos meses, doblan sus menguados ingresos estos modestos y abnegados empleados.

Teniendo en cuenta que en la mayoría de los Ayuntamientos tales cargos son concertados, las dotaciones en ellos son todavía más exiguas.

El sueldo de los auxiliares, 7.000 pesetas anuales, 19'13 diarias, tampoco es para sacarle en letras de molde, como no sea en petición de aumento, como lo ha venido haciendo el gran rotativo «ABC», la última vez en 17 de junio pasado.

Unos y otros tienen una dedicación absoluta al cargo, y, en general, no cuentan con otros ingresos.

No existiendo un solo Veterinario Titular, como no existe, que, por razón del cargo, sin tener en cuenta para nada los ingresos libres de la profesión, no duplique las percepciones de los subalternos, no debieran hacerse tales afirmaciones porque con ellas se falta a la verdad, se mienta la soga en casa del ahorcado y se da lugar a que las gentes crean que nadan en la abundancia los que su vida es un constante sacrificio y privación.

Que los sueldos de los sanitarios son bajos, es verdad, como lo es también que lo son en mayor grado los de los funcionarios de Administración Local según se deduce, claramente, de comparar el de 4.000 pesetas para una Secretaría de 2.001 a 4.000 habitantes, fijado por Calvo Sotelo, Protomártir de la Patria, de tan profunda y grata recordación en la Administración Local española, en el Reglamento de 1924, con el de 14.000 actual, para la misma Secretaría, fijado en el Reglamento de 1952.

Las cifras dadas tienen perfecta comprobación en textos y documentos oficiales y ellas, por sí solas, dicen mucho más de lo que pudiéramos agregar nosotros.

Le solicita y agradecerá la publicación de estas letras su buen amigo,

Gerardo Lozano González

Doctor Santos

Suspende su consulta en Aguilar de Campoo hasta el día 30

De ésta y Rayos X se encarga el DR. MILLAN

TINTA SAMAS

DIARIO DE AVISOS

FARMACIAS DE GUARDIA.—Durante la semana están de guardia las farmacias de D. Agricio Herrero (Mayor, núm. 42), y D. Mariano Atienza (Mayor, núm. 45).

REGISTRO CIVIL

MATRIMONIOS. — Benjamín Julio Mangas López, de Castejón de Trabancos, con Fausta de la Horr Pinillos, de Espinosa de Cerrato; Luis Bellota Sáez, de Palencia, con Teresa del Campo Ibarra, de Palencia; José Luis Robledo Pérez, de Valladolid, con Margarita Gutiérrez García, de Villalaco; Cesáreo Chíes López, de Nava del Rey, con María Lourdes Muñoz García, de Palencia; Jesús Gil Lorenzo, de Marcilla de Campos, con María Teresa Alvarez Maestro, de Marcilla de Campos; Gregorio Díez Pérez, de Palencia, con Victoria Polvorosa Maestro, de Frómista.

NACIMIENTOS. — Teodora Maestro Palenzuela, de Victoriano y María Asunción, Maternidad Provincial; María Concepción Ortega García, de Salvador y María, Barrio del Cristo.

DEFUNCION. — Jesús París Llorente, de siete meses, Diagonal, 8.

Banco de Santander

FUNDADO EN 1857

Capital escriturado totalmente desembolsado ..... Ptas. 100.000.000

Reservas ..... " 192.000.000

CAJA DE AHORROS

(Aprobado por la Dirección General de Banca y Bolsa con el N.º 1.833)

M.C.D.2022

LA VUELTA CICLISTA A FRANCIA

Hoy descansaron los corredores en Aix - le Provence

NUESTRAS CRONICAS *No se esperaban los cambios que se produjeron en la general*

El equipo belga fué desbordado por los demás

Aix en Provence, 20.--(Crónica de Marc Gaudichau, del Servicio Especial de Alfil).

La décimoquinta etapa que ha discurrido a lo largo de 204 kilómetros por un itinerario sinuoso, ha dado lugar a un sensacional resultado. Aunque los corredores nos tienen acostumbrados, desde que salieron de Reims a desencadenar sin tregua las hostilidades, no se esperaban los trastornos de esta etapa porque, por una parte, precede a un día de descanso y sitúa a los corredores en las proximidades de la montaña y, por otra parte, porque el calor parecía que debía frenar sus deseos de ofensiva.

La lentitud con que comenzaron parecía que iba a confirmar esta opinión, pero la batalla se desencadenó súbitamente a la salida del control de Miramas y a lo largo de 70 kilómetros o menos, si se tiene en cuenta la resistencia opuesta durante una veintena de postes suplementarios, el equipo belga, considerado hasta ahora como el más sólido y homogéneo de todos, se disgregó. Con la excepción de Ockers y Brankart, que supieron aprovechar el momento oportuno en el ataque de un grupo de seis corredores, en el que figuraban Barbotin y Privat, todos los demás corredores iban a la deriva y con el considerable retraso de 8' 32" para una distancia tan reducida, lo que ha ocasionado que el jersey amarillo pase a Wagtmans.

De esta etapa se deduce claramente lo siguiente, que no hace más que confirmar las opiniones ya dadas: que en la 43 Vuelta a Francia no se sabe, con exactitud, quién será el vencedor.

Se esperaba que en la etapa de hoy los corredores tuviesen un cierto interés por aproximarse en los primeros lugares de la clasificación de la etapa --ya que 9 hombres están clasificados con una diferencia entre sí de menos de 8 minutos--especialmente de los favoritos, cuando «la serpiente multicolor» partió de Reims. La victoria final puede todavía corresponder a hombres que parecen estar definitivamente destacados por la tranquilidad con que corrieron en el llano, perdiendo un tiempo precioso. Por ejemplo, el caso de Bahamontes que puede cambiar totalmente en la Montaña una situación bastante comprometida para él. Lo mismo puede decirse de De Filippis y Coletto, que todavía no han dicho la última palabra, precisamente en el momento en que la carrera va a entrar en su país.

Igualmente podría nombrarse a Ockers, que tan graves inquietudes ha dado a sus seguidores. Como algunos de sus camaradas, excepto Van Genechten, Impanis y Jansens, el campeón del mundo ha sufrido una indisposición intestinal. Esta es la razón esencial del desbordamiento del equipo belga --especialmente del corredor Adriaenssens, el cual, debido a la situación de sus compañeros de equipo no pudo salvar el jersey amarillo.

El día de descanso será bien recibido por todos los corredores. Esto, sin duda, permitirá a los belgas vencer este momento difícil. Los belgas siempre han considerado a Adriaenssens como líder efímero y parece que los hechos han venido a confirmar esta opinión.

Para nosotros, el brusco descenso que han experimentado los corredores belgas es un indicio de lo que les ocurrirá a otros en los próximos días. Y, verdaderamente, los Wagtmans, Lauredi --que sin hacer el menor ruido se mantiene segundo a 1' 40" del holandés--, Picot, Walkowiak, Bauvin, siguen todavía siendo los mejores candidatos a dar la vuelta de honor en el Parque de los Príncipes, pero no nos sorprendería ver, en esta vuelta revolucionaria surgir a otro hombre.

Si la jornada de hoy ha ido mal para Bélgica, este equipo, como los últimos, se ha beneficiado por la actuación del equipo holandés e igualmente por el del Oeste y el de Francia. El equipo dirigido por León le Calvez, continúa manteniendo bien alto su pabellón. Veinticuatro horas después de Hassenforder, Joseph Thomin ha conseguido un nuevo éxito. El quinto desde la salida, lo que hace que tenga el récord de victorias cuotidianas, delante de Italia, con 4; Bélgica, 3; España, Luxemburgo y Francia, con una victoria cada uno.

En el terreno internacional, los 13 minutos de ventaja que lleva el equipo Oeste al belga, no parece imposible de vencer, ni mucho menos. Picot sigue defendiendo brillantemente su jersey verde.

En cuanto al grupo de Francia --que Geminiani ha declarado esta mañana que todos sus componentes han decidido dedicarse a la causa común-- Forestier, Barbotin, Darrigade, han figurado entre los princi-

pales animadores de la etapa. Desdichadamente no alcanzaron una recompensa esperada a su combatividad porque una vez más cedieron algunos metros en la meta; ganándoles el rápido bretón Thomin. Otra prueba de que se ha llegado de nuevo a la unión en el equipo tricolor, es que Bergaud no dudó en cambiar su máquina por la de Bauvin y Mallejac prestó ayuda a otro compañero de equipo. Todo esto indica que el equipo de Francia todavía puede conseguir algunos éxitos.

La salida se ha dado con diez minutos de retraso por parte de los organizadores, que no querían que se repitiese lo de ayer, cuando los corredores adelantaron una hora sobre el horario previsto, debido al viento a favor, pero después de los 50 kilómetros de carrera ya se habían compensado los diez minutos de retraso. Desde la salida de Montpellier, el pelotón se entregó a fondo espoleados por los tirones de Forestier, Lerda, De Bruyne, Fornara, Schellemberg, de nuevo Forestier, Voorting, Darrigade, De Filippis, Bahamontes, Gibanel y otros. La calma volvió al llegar a St. Gilles Du Gard, en el kilómetro 54, porque el pelotón había mostrado sus deseos de frenar todas las tentativas. Por ello, Sigüenza pasó tranquilamente con 30" de ventaja por Baucaire.

Las hostilidades parece que se reanudaron al acercarse al pequeño col de La Vayade, de 200 metros, que cuentan para la tercera categoría del premio de la Montaña. Pero la cosa no fué muy seria, ya que hay una pendiente y el pelotón seguía a diez segundos a De Filippis, Forestier y Huot, que se llevaron los puntos después de una pequeña escaramuza delante de Bahamontes, Darrigade, Botella, Gaul, Vooting y Ginabiel.

Los primeros intentaron aprovecharse del descenso para aumentar su ventaja, pero al llegar a Mouries, en el kilómetro 116, el pelotón estaba casi todo unido, siendo los únicos retrasados Vlaeyen y Hinsen.

Una vez más se acordó una tregua de corta duración, ya que al acercarse a Miramas, Voorting, Quentin, Scribante, Forestier, Morvan y Sigüenza intentaron una fuga que fué rapidamente anulada, lo mismo que la de Privat, Barbosa y Hasenforder poco después. A la salida del control de avitualamiento se produce de nuevo la batalla y esta vez en una forma decisiva. El pelotón se dividió en dos grupos; en el primero marchaba Bahamontes Quentin, Geminiani, Noten, Picot, Brankart, Walkowiak, Lauredi, Scodeller, Privat, Ockers, Scribate, Bafli, Vitetta, Caput, Sigüenza, Lerda, Voorting, Barbosa, Barbotin, De Filippis, Guidici, Tolland y Bauvin.

Al pasar por Fare Aux Oliviers, a 152 kilómetros de la salida, marchaban en cabeza Barbotin, Privat, Nolten, Bover, Thomin y Scodeller, seguidos por dos grupos.

Los franceses se mostraron muy activos en los últimos kilómetros que eran de subidas, descensos y curvas, y por lo tanto propicios para la escapada. Se destacaron seis hombres, que llegaron al velódromo municipal y eran: Barbotin, seguido de Forestier y Thomin y éste último pasó a ocupar el primer lugar, por lo que ganó la etapa.

Al frente del pelotón entró Padovan, seguido de Ockers y Picot, defendiendo siempre su maillot verde.

Clasificación por equipos

Aix-En-Provence, 21. — (Servicio especial de Alfil).

En la etapa de ayer, de Montpellier a esta ciudad, la clasificación por equipos (Challenge Internacional), se ha establecido en la forma siguiente:

1: Oeste (Thomin, Picot, Quentin), 15 h. 02 m. 58.

2: Francia (Forestier, Barbotin, Darrigade), 15-03-14.
3: Ex aequo:
España (Botella, Bahamontes, Bover), 15-03-58.
Nordeste Centro (Scribante, Deledda, Bertolo).
Italia (Gaudici, Padovan, Baffi).
6: Ex aequo:
Holanda (Voorting, Nolten, Van Der Pluym), 15-04-12.
Sudeste (Lauredi, Vitetta, Lerda).
8: Luxemburgo - mixto (Barbosa, Gaul, Robinson), 15-06-42.
9: Sudoeste (Dolhats, Beuffeuil, Lampre), 15-09-12.
10: Bélgica (Ockers, Brankart, Close), 15-10-23.
11: Ile de France (Sigüenza, Tonello, Barone), 15-16-34.
12: Suiza (Schllemberg, Gret, Arnol), 15-19-22.—Alfil.

LA GENERAL POR EQUIPOS

Aix-En-Provence, 21. — (Servicio especial de Alfil).

Después de la etapa de ayer, la clasificación internacional queda como sigue:

1: Bélgica, 235-37-40.
2: Holanda, 235-43-24.
3: Oeste, 235-50-09.
4: Italia, 236-08-34.
5: Francia, 236-40-24.
6: Sudeste, 237-37-43.
7: Nordeste Centro, 237-43-49.
8: **España, 238-10-15.**
9: Sudoeste, 238-19-32.
10: Luxemburgo mixto, 238-21-13.
11: Ile de France, 238-53-24.
12: Suiza, 239-33-07.—Alfil.

Hoy, sábado, los bravos corredores que participan en la Vuelta a Francia, descansan. Bien merecido lo tienen. Máxime, cuando se avecinan las grandes batallas alpinas para adentrarse después en el llano camino de París, o lo que es lo mismo, camino de la clasificación.

Los ciclistas aprovechan el día para restañar las heridas que el duro bregar les ha producido. Que a la vista, de nuevo, está la montaña y hay que estar bien preparados para la gran lucha.

Ya el domingo hay tres cols de tercera categoría como «aperitivo», para las etapas del lunes y martes —consideradas como las etapas «reinas» del Tour— en las que puede sufrir grandes variaciones la clasificación general.

¿Resistirán los corredores o vendrán los desfallecimientos? En la contestación a este pregunta está la victoria final de los destacados.

Mientras, conviene recordar que los españoles, mejoran. Como ha dicho Puig —su director técnico— parece que es ahora cuando están «entrando en su mejor forma».

Pese a que Miguel Poblet se vió obligado a abandonar y a que el resto del equipo español no ha logrado una segunda victoria de etapa, podemos afirmar que la segunda parte de la Vuelta (Burdeos Aix —seis etapas— y 1.597 kilómetros), ha sido más favorable al equipo de España que la primera (Reims-Burdeos).

Federico Bahamontes, su líder, presente en todas las batallas, tanto en las dos etapas de puertos (Bayona-Pau, donde él efectuó un recorrido tan eficaz como espectacular sobre los primeros en el Aubisque, y Pau-Luchón, en la que él fué el más rápido en la escalada del Peyrscourde) que en las que siguieron y así ha mejorado en proporciones notables su posición. Ha conseguido con esto un rango de posible vencedor.

En Burdeos, después de las nueve primeras etapas, el castellano estaba clasificado el 43, a 41 m. 8 s. del jersey amarillo, Walkowiak. En Aix, Bahamontes ocupa el puesto 14, a 25'55 del líder, Wagthman. En cuanto al resto de los españoles, no han destacado en la misma proporción que en las nueve primeras etapas, debido a enfermedad, pinchazos, caídas y mala suerte, no pudieron destacarse en las diferentes etapas. En las siete últimas etapas, exigirán toda la fuerza y energía que hasta ahora no han podido desarrollar, y es muy posible que a partir de ahora, los españoles intenten recuperar las posiciones adelantadas que anteriormente no han podido conseguir.

El estado físico de los españoles, en general, es satisfactorio.

Después de una jornada de descanso en el Palacio de Aix, al abrigo del calor, todos están dispuestos a afrontar las nuevas batallas que se presentarán ante ellos hasta la llegada al Parque de los Príncipes.

El director del equipo español, Puig, satisfecho

"No desecho por completo una victoria final para Bahamontes"

Aix en Provence, 21.—El director técnico del equipo español Luis Puig se mostraba al terminar la etapa de ayer lleno de júbilo y calificó el día de «otro gran triunfo para los corredores españoles».

Señaló que tres españoles terminaron en el grupo de cabeza y que Federico Martín Bahamontes había ganado tres puestos en la general. «Ha comenzado a actuar ahora el equipo español», declaró.

Añadió que «Bahamontes y sus hombres se encuentran cada día que pasa mejor, mientras que, por el contrario, los extranjeros comienzan a

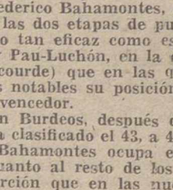

acusar el agotamiento. Se registrarán muchos abandonos en las duras etapas de alta montaña que se avecinan. Espero y confío, en que Bahamontes avanzará rápidamente en la clasificación general. No desecho por completo una victoria final para el citado corredor».

El «Aguila de Toledo», (Bahamontes), manifestó que «desgraciadamente, la montaña que había en la etapa ayer erá demasiado pequeña para mi y no la pude aprovechar para distanciarme de los demás. Estoy en máxima forma. Mis esperanzas no se limitan únicamente a los Alpes, sino, igualmente, a la etapa contra el reloj».

Los españoles sólo sufrieron un pinchazo en la etapa. Fué Loroño la víctima, pero ocurrió poco después de la salida y consiguió establecer contacto con los demás rápidamente.

Salvador Botella dijo que «me gustó el calor del día y decidí participar en cualquier ataque que se desencadenase. Desgraciadamente, no estoy habituado a las pistas de dirt-tracks, por lo que no me lancé en el sprint final, por temor a una caída».—Alfil.

FIGURAS DE LA VUELTA

Thomín, el neófito, vencedor el viernes

Aix en Provence, 21.—(Crónica de Daniel Rocher, del servicio especial de Alfil).

Una vez más, un nuevo corredor que se destaca en la Vuelta de este año, el bretón Joseph Thomin, que gana la etapa de Aix en Provence, donde Wagtmans, el hombre de la etapa precedente, justifica la confianza que muchos aficionados han puesto en él, arrebatando a Adriaenssens el jersey amarillo.

Thomin que había sido un destacado corredor en el puesto de avituallamiento de Miramas, fué uno de los que llevaron a cabo una escapada decisiva.

Su sprint en el estadio de Aix en Provence, fué un modelo en su género. Se colló muy hábilmente junto a la rueda de Forestier, que él había considerado como el más fuerte o contrincante más peligroso, para remontarle en la última línea recta.

Tomó así un desquite de su llegada desgraciada en Lorient, donde fué sorprendido por De Bruyne, que es menos rápido que él; y logra al mismo tiempo una quinta victoria de etapa para el equipo del Oeste, con todas sus ventajas materiales.

Después de la llegada, Thomin fué calurosamente felicitado por su director técnico Le Calvez, y por Picot, que tiene actualmente el jersey verde.

Apenas libre de la felicitación de todos sus admiradores, Thomin tuvo el gran gesto de ofrecer su ramo de flores de vencedor al antiguo campeón de boxeo de Francia, el marsellés Hilaire Pratesi, que ha quedado "fuera de combate" en plena ascensión en su carrera pugilística, por un terrible accidente automovilista. Pratesi acudió al estadio para presenciar la llegada de los corredores.

Neófito en la Vuelta, Joseph Thomin no lo es en otras pruebas, puesto que ganó ya dos etapas de la Vuelta del Oeste y dos de la Vuelta a Normandía. Es un atleta más bien pequeño, con 1'68 metros de altura y 68 kilos de peso. Un hombre simpático y que goza al mismo tiempo de grandes simpatías en todas partes.

Nació el 30 de junio de 1931 en Plouaguel, y reside aun en el Finisterre, en Lesneven. Es soltero y alterna con el ciclismo la agricultura. Corre muy frecuentemente desde el año 1949.

Ganó casi todos los títulos de Bretaña. En 1954 ganó el Gran Premio de Francia para independientes, disputado en Ruán.

Poco conocedor de la montaña, cruzó bien, sin embargo, los Pirineos. Ocupa actualmente el 41 de la clasificación general. Se le puede considerar como una auténtica esperanza del ciclismo francés.—Alfil.

Premio de la Montaña

Aix-En-Provence, 21. — (Servicio especial de Alfil).

Después de la etapa de ayer, Montpellier-Aix-En-Provence, la clasificación del Gran Premio de la Montaña incluida la puntuación del puerto de hoy (Vayede), queda como sigue:

1: Huot (Sudoeste), 26 puntos.
2: Ex aequo:
Bahamontes (España), 16.
Gaul (Luxemburgo mixto), 16.
4: Schmitz (Luxemburgo mixto).
5: Ex aequo:
Bernardo Ruiz (España), 13.
Ockers (Bélgica), 13.
7: De Filippis (Italia), 12.
8: Ex aequo:
Meyzenq (Sudeste), 7.
Picot (Oeste), 7.
10: Ex aequo:
Morvan (Oeste), 6.
Walkowiak (Nordeste Centro), 6.
Privat (Francia), 6.
13: Van Genechten (Bélgica), 5.
14: Ex aequo:
Barbosa (Luxemburgo mixto), 4.
Morales (España), 4.
Darrigade (Francia), 4.
17: Ex aequo:
Adriaenssens (Bélgica), 3.
Monti (Italia), 3.
Forestier (Francia), 3.

AGRICULTOR:
Suscribiéndote a MIES, Revista mensual de Agricultura y Ganadería, editada por la Unión Territorial de Cooperativas del Campo, de Palencia, estarás detalladamente informado de las fluctuaciones de los mercados agropecuarios, consultorio jurídico-social agrario, a cargo de un prestigioso abogado.
Suscripción anual: 36 pesetas. —Apartado, 15. — PALENCIA

Muere de un ataque al corazón cuando corría para ver salir a los ciclistas

Montpellier, 20. — Marcel Carriore, de 66 años de edad, ha fallecido de un ataque al corazón cuando iba corriendo esta mañana hacia el punto de salida, para presenciar la partida de los participantes de la Vuelta Ciclista a Francia, que iban a cubrir la décimoquinta etapa, desde Montpellier a Aix-En-Provence.—

SOLO TRES PESETAS AL MES
cuesta la suscripción de MIES, Revista mensual de Agricultura y Ganadería, editada por la Unión Territorial de Cooperativas del Campo, de Palencia. En ella encontrarás informaciones de mercados, orientaciones técnicas, consultorios jurídico social agrario y técnico, actualidad agrícola mundial, resumen legislativo del mes, amenidades, la mujer y la casa, etc.

El equipo español corrió el viernes con una gran táctica

Bahamontes no concedió ni un segundo a sus más directos rivales

Aix-En-Provence, 20.—En el recinto del Estadio Municipal de Aix-Provence, Luis Puig, no ocultaba su satisfacción después de la carrera. Se airigió a Botella, Bahamontes y Bover, y les felicitó: "Estoy contento de vosotros, habéis hecho una gran carrera".

Ciertamente, es verdad que los tres corredores españoles actuaron muy inteligentemente. Aunque la jornada había empezado mal para su equipo, una vez más, un español fué la primera víctima de un pinchazo.

A los dos kilómetros, en efecto, Loroño tuvo que cambiar de rueda. Marigil, Morales, Bernardo Ruiz y Bover le esperaron, mientras las escaramuzas se sucedían en cabeza. Los cinco corredores españoles debieron afectuar una larga persecución. No pudieron tomar contacto con el pelotón sino más allá de los veinte kilómetros.

Nada notable hasta los cien kilómetros.

Después de las primeras rampas de La Vayede (que es una subida bastante difícil), en un descenso, Voorting se destaca. Cinco corredores contraatacaron inmediatamente, entre los cuales estaba Bahamontes.

Después, el pelotón se reforma y los puntos del Gran Premio de la Montaña fueron disputados al sprint. De Filippis pasó el primero la línea, delante de Forestier y Huot.

Bahamontes, que seguía, había distanciado por su parte a los demás corredores.

Otro español, Bover, ocupó el sexto lugar, a siete segundos del italiano. Una vez más, el pelotón se reforma, pero pronto vuelve a declararse la batalla.

Se destaca un grupo de veinticuatro corredores. Entre éstos, estaban los favoritos, casi todos, Bahamontes, Picot, Brankart, Walkowiak, Lauredi, Ockers, Barbosa, Barbotin, De Filippis, Rolland Bauvin, etc., pronto todo se normaliza.

Pero a los 152 kilómetros, puede decirse que se decidió la carrera. Seis corredores se lanzan entonces: Barbotin, Privat, Nolten, Bover, Thomin y Scodeller. Este sufre pronto un pinchazo.

Todos los que luego se han de encontrar entre los 36 primeros, habían alcanzado al grupo de vanguardia, con unos catorce segundos de diferencia.

Bahamontes y Botella habían tomado posiciones en el primer grupo, sobresaliendo del último pelotón, Chacón, Robinson, Beuffeuil, Lampre (que había pasado a Geminiani, víctima de un pinchazo), Marigil, con De Groot, Morales, Loroño, Serra y Bernardo Ruiz, con un pelotón que había en total de treinta y un hombres.

Solamente Adriaenssens y diecisiete corredores, no pudieron limitar su retraso.

Mientras Adriaenssens perdía su jerseys amarillo, seis corredores se destacaban en cabeza: Thomin, Forestier, Giudici, Botella, Scribante y Barbontin. Barbontin triunfó en el sprint.

Bahamontes no concedió ni un segundo a sus más directos rivales y puede estar satisfecho de la jornada, ya que la lucha ha sido muy severa y se presentó cuando hizo falta.

RESUMEN DE LA VUELTA

Los que, hasta ahora, van llevandose los premios

Aix en Provence, 21.—Resumen de la Vuelta Ciclista a Francia:

Primera etapa, (Reims-Lieja, 223 kilómetros), Darrigade (Francia).
Prima de la combatividad, Robinson.
De la mala suerte, Pardoen.

Segunda etapa, (Lieja-Lila, 217 kilómetros), De Bruyne (Bélgica).
Combatividad, Pardoen.
Mala suerte, Elena.

Tercera etapa, (Lila-Ruan, 225 kilómetros), Padovan (Italia).
Combatividad, Le Ber.
Mala suerte, Huyghe.

Cuarta etapa, (Ruan-Caen, 125 kilómetros), Hassenforder (Oeste).
Contra reloj, (15'075 kilómetros), Gaul, (Luxemburgo Mixto).
Combatividad, Barbotin.
Mala suerte, Close.

Quinta etapa, (Caen-Saint Malo, 189 kilómetros), Morvan (Oeste).
Combatividad, Bertolo.
Mala suerte, Miguel Poblet.

Sexta etapa, (Saint Malo-Lorient, 192 kilómetros), De Bruyne (Bélgica).
Combatividad, Darrigade.
Mala suerte, René Marigil.

Séptima etapa, (Lorient-Angers, 244 kilómetros), Fantini (Italia).
Combatividad, Lauredi.
Mala suerte, Salvador Botella.

Octava etapa, (Angers-La Rochelle, 180 kilómetros), Miguel Poblet (España).
Combatividad, Darrigade.
Mala suerte, Bover.

Novena etapa, (La Rochelle-Burdeos, 219 kilómetros), Hassenforder (Oeste).
Combatividad, Van Der Pluyn.
Mala suerte, Stolker.

Décima etapa, (Burdeos-Bayona, 201 kilómetros), De Bruyne (Bélgica).
Combatividad, Barone.
Mala suerte, Barbosa.

Undécima etapa, (Bayona-Pau, 225 kilómetros), De Filippis (Italia).
Combatividad, De Filippis.
Mala suerte, Thomin.

Duodécima etapa, (Pau-Luchon, 126 kilómetros), Schmitz (Luxemburgo-Mixto).
Combatividad, Schmitz.
Mala suerte, Francois Mahe.

Décimotercera etapa, (Luchon-Toulouse, 176 kilómetros), De Filippis (Italia).
Combatividad, Barone.
Mala suerte, Darrigade.

Décimocuarta etapa, (Toulouse-Montpellier, 231 kilómetros), Hassenforder (Oeste).
Combatividad, Elena.
Mala suerte, Beauffeuil.

Décimoquinta etapa, (Montpellier-Aix en Provence, 204 kilómetros) Thomin (Oeste).
Combatividad, Thomin.
Mala suerte, Darrigade.—Alfil.

Clasificación general después de la etapa de ayer

Aix en Provence, 20.—La clasificación general después de la 15 etapa, ha quedado establecida como sigue:

1: Wagtmans (Holanda), 79-04-12.
2: Lauredi (Sudeste), 79-05-52.
3: Voorting (Holanda), 79-06-46.
4: Picot (Oeste), 79-07-37.
5: Walkowiat (Nor.-Ct.), 79-08-39.
6: Darrigade (Francia), 79-10-10.
7: Bauvin (Francia), 79-10-45.
8: Adriaenssens (Bélgica), 79-11-31.
9: Monti (Italia), 79-11-54.
10: De Filippis (Italia), 79-16-53.
11: De Groot (Holanda), 79-20-16.
12: Barbosa (Lux.-mix.), 79-23-46.
13: Privat (Francia), 79-26-07.
14: **Bahamontes (España), 79-30-07.** (A 25' 55" del líder, habiendo ganado en esta etapa un minuto trece segundos en relación con el tiempo que le separaba en la etapa anterior del primer clasificado).
15: De Bruyne (Bélgica), 79-34-34.
16: Coletto (Italia), 79-34-52.
17: Robinson (Lux.-mix.), 79-35-27.
18: Forestier (Francia), 79-35-46.
19: Quentin (Oeste), 79-36-35.
20: De Smet (Bélgica), 79-36-37.
21: Close (Bélgica), 79-37-00.
22: Dotto (Sudeste), 79-39-05.
23: Ockers (Bélgica), 79-39-11.
24: Van Der Pluym (Holanda), 79-44-13.
25: Fornara (Italia), 79-47-20.
26: Beuffeuil (Sudoeste), 79-47-45.
27: Impanis (Bélgica), 79-52-16.
28: Gaul (Lux.-mix.), 79-53-16.
29: Branckart (Bélgica), 79-53-43.
30: Padovan (Italia), 79-54-15.
31: Barbotin (Francia), 79-57-50.
32: Schmitz (Lux.-mix.), 79-58-46.
33: Nolten (Holanda), 79-59-22.
34: Caput (Oeste), 79-59-49.
35: Tonello (Ile de France), 80-02-04.
36: Siguenza (Ile de France), 80-02-30.
37: Scodeller (Nor.-Ct.), 80-02-34.
38: Rolland (Francia), 80-03-17.
39: Nencini (Italia), 80-04-08.
40: Van Genechten (Bélgica), 80-04-25.
41: Thomin (Oeste), 80-06-23.
42: Hassenforder (Oeste), 80-07-53.
43: Ernzer (Lux.-mix.), 80-09-57.
44: Barone (Ile de France), 80-10-13.
45: Conterno (Italia), 80-13-21.
46: Schellemberg (Suiza), 80-13-30.
47: Scribante (Nor.-Ct.), 80-13-36.
48: Janssens (Bélgica), 80-13-44.
49: Fantini (Italia), 80-15-10.
50: Gret (Suiza), 80-15-24.
51: Mallejac (Francia), 80-15-48.
52: Guidici (Italia), 80-17-17.

Los demás españoles están clasificados en los siguientes puestos:
56: **Loroño, 80-27-29.**
62: **Botella, 80-38-27.**
67: **Marigil, 80-50-46.**
71: **Morales, 80-53-01.**
82: **B. Ruiz (España), 81-03-42.**
85: **Chacón (España), 81-06-12.**
87: **Bover (España), 81-14-57.**
94: **Serra (España), 81-36-53.**—Alfil.

Deléitese con un buen libro
Pida las últimas novedades a
LIBRERIA
I. G. DIARIO - DIA
Mayor, 147 -- PALENCIA

Cuadro de especialistas de la Asociación de la Prensa Palentina

Cirugía: D. Dacio Crespo H. de Medina, Teniente Velasco, 1. Teléfono, 1456.

Medicina interna: D. Rafael M. Almeida, Mayor, 244. Teléfono, 1563.

Tocología: D. César Fernández-Ruiz, Mayor, 33. Teléfono, 1533.

Corazón y pulmón: D. Valeriano Bozal Urzay, Ramírez, 4. Teléfono, 1642.

Garganta nariz y oídos: D. José Escapa Leal, Mayor, 236. Teléfono, 1416.

Riñón y vías génito-urinarias: D. José Sanz Vinuesa, Alonso Fernández Madrid, 2. Teléfono, 2603.

Niños: D. Serapio Pajares, Calvo Sotelo, 3. Teléfono, 1650.

Geriatría (Ancianos): D. Manuel Helendro, Estrada, 27. 2.°, izquierda. Teléfono núm. 2956.

Enfermedades nerviosas y mentales: D. Alfredo Prieto Vidal, Don Sancho, 17, 2.°. Teléfono, 1928.

Piel: D. Cándido Rodríguez Pascual, V. Calderón, 7. Teléfono, 2106.

Análisis clínicos: D. Pedro Martínez, Avenida José Antonio, 47. Teléfono, 1436.

Radiólogo: D. Felipe Martín R. Escobar, Plaza de León, 2. Teléfono, 1352.

Oculista: D. Guillermo González Alvarez, Mayor, 130.

Odontólogo: D. Jesús Durántez Padierna, Martínez de Azcoitia, 1. Teléfono, 1643.

Practicante: D. Gaspar Delgado, General Mola, 61. Teléfono, 2239.

Practicante: D. Honorio Cuesta, Modesto Lafuente, 21. Teléfono, 2416.

Servicio clínica para intervenciones quirúrgicas: Clínica San Bernabé, Hospital, 1. Teléfono, 2100.

Decano honorario: D. Tomás Rodríguez Alonso, Martínez de Azcoitia, 3.

M.C.D.2022

Suplemento Agrícola

SE PUBLICA TODOS LOS SABADOS

Terminada casi la trilla de cebada, comienza la del trigo

La siega se alargará, porque existen aún campos verdes

El frío de la noche del 10 de Julio causó grandes daños en Lores

Continúa un tiempo suave y con viento, que les viene muy bien, a lo tardío, pero no en algunos lugares del Norte de la provincia, concretamente en el término de Lores, a más de 1.000 metros de altitud, que en la noche del 10 de julio, descendió tanto la temperatura, que en una extensión de unas 20 hectáreas, en que el trigo había ya espigado y las patatas acababan de nacer, se «agostó», no por calor, sino por todo lo contrario, por frío.

IMPRESION DEL CAMPO

En las eras mucho movimiento, aún de preparativos, pues aunque se ha trillado casi toda la cebada, con el trigo no se ha hecho más que comenzar con lo segundo, porque se desgranaba.

Las que están en pleno rendimiento son las segadoras, operación que va a alargarse, porque hay mucha desigualdad, pues aún no sólo existen trigos verdes, sino también algunas cebadas.

Ya que se está logrando muy buen grano, es de desear que la recolección no se vea perturbada, con aguas, para que tengamos un grado bajo de humedad y no nos veamos sometidos a las molestas depreciaciones del pasado año.

Excelentes resultados de los híbridos americanos

La cosecha de León supera ya los 12.000 quintales métricos

A diez millones de pesetas se eleva la del lúpulo

León, 21.—Una de las notas más destacadas de la evolución agrícola de la provincia está constituida por el aumento del cultivo de maíz, cuya cosecha supera ya los 12.000 quintales métricos. La siembra de híbridos americanos ha venido dando un resultado excelente. Existen variedades de ciclo medio y corto. Se espera que, en vista de los resultados, se aumente el área de cultivo del maíz, que es un pienso de mucho valor alimenticio.

La cosecha del lúpulo de este año pasará de los 140.000 kilos y su valor será superior a los diez millones de pesetas. El arraigo de los lupulares en el mapa económico leonés ha supuesto la resolución de numerosos problemas planteados por la expansión del cultivo en tan poco espacio de tiempo, siendo el más agudo de todos ellos el de secano en sistema industrial. Hasta ahora lo viene resolviendo la Sociedad Española para el Fomento del Lúpulo, que ha instalado una factoría en Villanueva de Carrizo, centro de una importante zona productora. Algunos particulares lo han resuelto por medio de hornos adecuados. Ultimamente se ha instalado una nueva explotación del lúpulo en Manzaneda de Torío, que funciona por el sistema de alambrada, al modo belga —pues belgas son sus explotadores—. En una finca de unas 20 hectáreas de superficie se realizan investigaciones sobre meteorología, enfermedades, variedades, secado, nutrición, etc. El área del lúpulo se ha extendido desde la ribera del Orbigo a las del Esla, Torío, Bernesga y Porma y promete ser una fuente muy sana de ingresos para los agricultores, que han asimilado con facilidad el sistema de cultivo.—Cifra.

Otra planta que está adquiriendo un buen incremento, en cuanto a su eficacia ocupada, es el boniato.

De cacahuetes también parece que hay más extensión que otros años, tal vez por causa de los altos precios conseguidos en la cosecha anterior.—Cifra.

SE REPONE EL OLIVO VALENCIANO

Requena (Valencia), 21. — En las zonas bajas de la provincia, el arbolado de secano (olivos y algarrobas especialmente), se está reponiendo mejor de lo que se esperaba, de las heladas del invierno. Los olivos que resistieron el frío presentan buena cosecha. Los algarrobos se están recuperando muy bien, y aunque la cosecha de este año será casi nula, al menos los árboles han recobrado su vigor y ofrecen buen aspecto. Algo parecido ocurre con los almendros. En las comarcas de regadío los naranjos se presentan bien brotados, lo que hace abrigar esperanzas a los agricultores muy seguidores a los que temían hace pocos meses. De todos modos, para alcanzar una cosecha normal, habrá que esperar varios años.—Cifra.

RECOLECCION DE COSECHA DE TOMATES

Tudela (Navarra), 21.—Ha comenzado intensamente la recolección de la cosecha de tomates, que a causa de los calores de los últimos días maduran con mucha rapidez. Los precios oscilan considerablemente de uno a otro día, según la demanda y los camiones que llegan a cargar al mercado, pagándose desde 2'50 hasta una peseta el kilo. Por término medio entran en el mercado unos 80.000 kilos diarios. El fruto es de peor calidad en esta variedad témprana que otros años.—Cifra.

SIEMBRA EN SAN CARLOS DEL VALLE

San Carlos del Valle (Ciudad Real), 21.—Los campesinos siembran en los terrenos que estuvieron convertidos en cebadales las judías y patatas tardías y otros productos. El melón, la sandía, el pepino y otros productos de la huerta ofrecen perspectivas inmejorables. La noticia de la inmediata ejecución de las obras del pantano del puerto de Vallehermoso ha llenado de satisfacción a los labradores de este pueblo, que saldrán muy favorecidos.—Cifra.

ALGARROBOS Y OLIVOS HELADOS

Requena (Valencia), 21. — Comunican de Casinos que serán bastantes los algarrobos y olivos que tendrán que ser arrancados por estar helados hasta la raíz. Los que no sufrieron daño tan profundo están evolucionando favorablemente con las buenas temperaturas reinantes—Cifra

SE INCREMENTA EL CULTIVO DEL MAIZ Y BONIATO

Requena (Valencia), 21.—Este año se ha sembrado mucho maíz en las zonas de regadío de la provincia como consecuencia de los buenos precios conseguidos.

Pronósticos del señor Manuel para esta semana

✻ Buen tiempo, con temperaturas de verano.

Expectación en los mercados agropecuarios

Por la elaboración del nuevo tipo de pienso de trigo y harinas forrajeras

Agricultura y ganadería son ramas de la producción estrechamente concatenadas. En nuestro país, en gran parte de los casos el labrador suele ser ganadero, o a la inversa. No puede existir, por tanto, una oposición de intereses, aunque muchas veces lo parezca. Una agricultura floreciente ha de ser paralela a una ganadería próspera.

Uno de los objetivos de nuestra política agropecuaria es conseguir una evolución progresiva y paralela de las dos ramas y el aumento de la productividad de ambas.

El auge de la ganadería exige, como premisa, una política agraria adecuada a dicho fin. Si ha de aumentar el número de cabezas de ganados, se necesitará también dedicar una mayor extensión de terreno a los pastos, a la producción de piensos y al cultivo de plantas forrajeras.

Estamos en un momento culminante para el desarrollo de la ganadería en relación con la agricultura.

En los mercados de piensos se observa una expectación inusitada. Ello se debe, principalmente, a la elaboración de un nuevo pienso nacional mediante la mezcla de un 90 por ciento de trigos depreciados o recogidos de inferior calidad y un diez por ciento de harina de alfalfa, garrofas o similares. De ese trigo depreciado existían grandes cantidades en los almacenes oficiales a causa de las humedades y malas condiciones en que se realizó la recogida de la anterior cosecha. Era necesario abrir huecos en las paneras del Servicio Nacional del Trigo para los trigos nuevos, sobre todo en las provincias donde se había acumulado el trigo de mala calidad.

Ya se están enviando a las industrias transformativas las materias primas que servirán para la producción del nuevo pienso nacional. Se asegura que las condiciones nutritivas de este pienso son inmejorables. Antes de acordarse su elaboración, en gran escala, se han hecho, como es lógico, estudios y análisis cuidadosos por los correspondientes servicios del Ministerio de Agricultura y de la Dirección General de Ganadería. Se ha comprobado que el trigo mezclado con harinas forrajeras es de gran riqueza proteínica y que el ganado lo digiere y asimila perfectamente.

No obstante, como el pienso se da triturado, los ganaderos que así lo deseen pueden hacer las mezclas que crean necesarias, aunque puede darse al ganado tal como se servirá por el S. N. T.

Los precios que han sido señalados para este tipo de pienso nacional han de influir decisivamente sobre los mercados. En las provincias productoras se ha fijado el precio de 3'20 pesetas kilo, sin saco, y a 3'35, también sin saco, en las provincias deficitarias.

Por ahora, los precios de los piensos nuevos se mantienen altos. La cebada se está pagando en la línea de La Mancha, Murcia y Alicante, desde 3'40, sin saco, a 3'50 con él. Pero en Castilla la Vieja aún se cotiza más cara a 3'80 y 3'90 respectivamente.

Ello se debe, sin duda, a que la cosecha de cebada y avena este año ha sido corta. Pero no hace falta ser un lince para adivinar que la expectación de los mercados y la tendencia alcista que ahora acusan pueden ser flor de un día cuando comiencen a salir las partidas del nuevo pienso nacional.

Pronto hemos de salir de dudas. El verano avanza y se llevan a buen ritmo las faenas de recolección gracias a la motorización campesina que ha acortado el trabajo en casi todas las regiones españolas. Hoy ya es corriente el olor a gas-oil o el zumbido de los motores eléctricos junto a las prominentes gibas de las parvas. La mies sale ensacada de las cosechadoras y el transporte del grano, perfectamente limpio, hasta las paneras, se hace también con ayuda del motor de explosión, que ha sustituido al tiro cansino de las caballerías.

A medida que la recolección avanza, se ratifican las impresiones que hemos venido anticipando en nuestras crónicas. La cosecha cerealista, en su conjunto, resultará ligeramente superior a la del año pasado.

JUAN DEL AGRO

ELIXIR ESTOMACAL
SAIZ DE CARLOS
ESTÓMAGO — INTESTINOS

MOMENTO AGRICOLA

DISEMINACION

Por FELIPE C. FRIAS

Todas mis notas agrarias publicadas en el popular DIARIO-DIA, epílogo de mi vida, vinculadas en la experiencia, a muchos lectores les valdrán para reforzar el archivo de su memoria, y a los noveles les servirá para encauzar su vida, a bien seguro buscarán mis opiniones.

El reino animal es semoviente en distancias más o menos largas, el vegetal no, pero agentes animales o meteorológicos trasladan sus especies diseminándolas. Después de la fecundación que en muchos vegetales es preludio de muerte, viene la eficaz granazón o madurez del fruto —para nosotros de sabrosa alegría en los más de los casos— y después el retorno natural a la madre tierra para su germinación proveedora de nuevos seres.

El hombre por su providencia y gusto muchas veces ejecuta la selección y traslado; pero también cooperan a la diseminación otras fuerzas naturales; los vacíos atmosféricos que dan lugar a los «remolinos» ventosos, ascendiendo en espiral mil objetos y semilla bien dispersadas en su aéreo viaje, posándose por doquier, en sitios inaccesibles como tejados, torres y páramos para después nacer, causando su desarrollo asombro y meditación.

¿Quién no ha visto suspendidos empujados por el viento los «vilanos»?, llevando adheridos granitos de semilla bien granada, el tumultuoso rodar de los cardos y otras variedades diversas, soplados por aires de enfado que les hace «corredores», parándose en lugares no sospechados con el fin natural y único de expansionar las simientes de un sitio a otro; las «nevadas» intermitentes con «pelusa» desprendida de las choperas que «mancha», limitando el gusto de estar sosegados en tertulias y meriendas cerca de los ribazos, trasponiendo igual que las «revolanderas» de otros árboles enormes cantidades de semillas naciendo pronto si el paraje donde caen está húmedo; todos los que transitan por los cultivos o montes, personas acompañadas de perros con deseo de cazar, pacíficos ganados locales o trashumantes portan pegadas, perdiéndolas de vez en cuando infinidad de semillas. Encima del agua por vía tanto marina como fluvial son arrastradas a punto de germinar, en ocasiones alimento para los peces, grana bien sazonada de toda la flora abandonados, donde la gravedad de la tierra indica, por las fuerzas naturales incansables en el trueque continuo de sus movimientos.

No dejaré sin anotar a las aves «ladronas» de buenos frutos, llevando donde les place en vuelo gozoso, perdiendo en «sustos» variedades, que después nacen con la natural sorpresa.

También los insectos, de monótono zumbar, sobre todo la abeja, cambian trastornando el polen de las flores variedades de especies análogas que se truecan en buenos o peores, según el destino dado para su consumo o aplicación industrial.

Se da el caso, sobre todo en las huertas, que las hierbas parásitas en cada época del año nace siempre una variedad predilecta naturalmente, conservándose sin germinar en la tierra, hasta que llegado su tiempo, nace.

Hay plantas que son compañeras del hombre —para su desazón— donde quiera que se instale como el vulgar «zeñilgo» invadiendo su especie todas las zonas lo mismo húmedas que áridas.

Todos los vegetales tienen un fin utilitario para la humanidad, estando aun desconocidas muchas propiedades benéficas, que acaso por desprecio en tarea ineficaz al parecer, dejamos abandonados.

LABRADORES
MUY IMPORTANTE
EL LUNES DIA 23, Y MARTES DIA 24
SE PROCEDERA A LAS PRUEBAS DE LA
SEGADORA-ATADORA
VIKING
DE IMPORTACION SUECA
Las pruebas que se realicen con esta máquina se verificarán el próximo lunes y la EMPRESA MORENO pone a disposición de los interesados un Autocar que saldrá de la parada de dicha empresa con dirección al campo donde se celebren estas pruebas
El martes continuarán estas pruebas en el Campo de Quintana del Puente, pudiendo concurrir a presenciar estas pruebas cuantos labradores de la comarca les interese conocer el funcionamiento de estas Segadoras-Atadoras. La hora de prueba será las cuatro de la tarde

Pocas ventas, pero firmeza de precios en el vino

16 millones de litros produce Calatrava

El mercado de vinos continúa con las mismas características; pocas ventas y firmeza en los precios. En los mercados catalanes, éstos, por grado y hectólitro, son:

Tarragona. Blanco, de 11 grados, a 18 pesetas y de 13 grados, a 19. Tinto, de 11 grados, a 18. Bajo Priorato, de 15 grados, a 18'25. Alto Priorato, de 16 grados, a 17'50. Alcohol vínico, de 96 grados, a 19'50 litro. Villafranca del Panadés. Blanco de 11-12 grados, a 18'25. Tinto, de 11 grados, a 17. Claretes y rosados, a 16. Valls. Blanco, a 18'25 pesetas; tinto, a 17 pesetas.

EL MERCADO DE VINOS ESTACIONADO EN REQUENA

Requena (Valencia), 21.—El viñedo continúa sano en la mayor parte de los parajes. Las temperaturas, muy elevadas, detienen un poco su desarrollo, pero dadas las reservas de humedad que la tierra contiene, no han llegado a causar perjuicios. El mercado sigue muy parado. En Requena los claretes y rosados operan a 15'25 pesetas grado y hectolitro; los tintos de doble pasta, a 14'25; los tintos corrientes, a 13'75, y los de quema, 13'50.

En Cheste los blancos se pagan a 17 pesetas sobre «foudre», y las mistelas de moscatel, a 22'25.

En Villar del Arzobispo los precios, por decálitro, para blancos, son de 24 a 27 pesetas, y para mistelas de moscatel, de 22'50 a 23. Los propietarios se resisten a vender y las operaciones son escasas.—Cifra.

DIECISEIS MILLONES DE LITROS DE VINO EN CALATRAVA

Almagro (Ciudad Real), 21.—Unos dieciséis millones de litros de vino produce la comarca de Calatrava en sus pueblos de Almagro, Bolaños, Valenzuela, Granátula, Pozuelo y Moral de Calatrava, los cuales tienen en sus tierras unos 11'5 millones de cepas, con una cosecha de uva aproximada de 23 millones de kilos en años normales. El consumo anual se aproxima a las 70.000 arrobas. El resto se destina al mercado nacional, principalmente Andalucía y Extremadura. —Cifra.

GALLETAS FONTANEDA
MARIA · NATINA · TOSTADA
Surtidos
FONTANEDA · CAMPOO · FAMILIAR

Se ha iniciado una guerra singular: la batalla contra la cochinilla, dañina para los árboles frutales

El arma empleada es el ioneumón

La preparación de un gran ejército.- En una sandía pueden vivir 500.000 cochinillas

Por WALTER THEIMER

Hamburgo.—Desde que en 1946 la cochinilla apareció en Alemania, la fruticultura del Suroeste del país ha sido víctima de los grandes daños causados por este insecto. El animal minúsculo llegó en 1870 a California y desde allí se expandió extraordinariamente. En los últimos tiempos América logró poner fin a la plaga de las cochinillas por un método biológico: se encontró un parásito que atacaba al parásito de árboles frutales, el ioneumón Prospaltella perniciosi de 0'6 milímetros de longitud.

El pequeño ioneumón pone su huevo en el cuerpo de la cochinilla. Pasadas tres semanas, la larva ha comido al animal desde el interior, y sale el ioneumón, que no representa peligro alguno para otros vivientes o el hombre. En los Estados Unidos los daños causados por la cochinilla son ínfimos mediante esta sencilla arma.

IONEUMONES SENSIBLES AL FRIO

Cuando después de la guerra la cochinilla apareció en el Sur de Alemania, los científicos alemanes pensaron enseguida en una campaña biológica contra el insecto por medio de su enemigo natural. En el año 1950 el profesor Dr. Klett hizo importar una elevada cantidad de ioneumones, pero era necesario cultivar millones de ioneumones de la cantidad inicial importada de América e investigar si la prospaltella toleraría el clima y sobre todo el invierno alemán.

Primero fué instalado un gran cultivo de ioneumones en el Instituto de Protección de Plantas en Stuttgart. De este «insectario» saldrá el ejército de ioneumones que, así lo esperan los científicos acabarán pronto con la cochinilla, en Alemania. Por lo pronto 500.000 ioneumones están ya en campaña en el distrito de Heidelberg.

SANDIAS PARA COCHINILLA

La larva de la prospaltella no come más que cochinillas; la condición previa para el cultivo de ioneumones constituye, por lo tanto, el cultivo de cochinilla para tener dispuestos bastantes animales alimentadores. Esto no es sencillo. Aunque la cochinilla se multiplique en las plantas frutales, en un insectario es muy difícil cultivarla. Se le ofreció hojas de manzanos jóvenes y de otros frutos, pero no las quería. Como América había tenido buenos resultados, en el cultivo, mediante sandías, fué tratado también este método. Las sandías fueron importadas desde Francia que observaba con interés la campaña de Stuttgart, ya que, asimismo, sufre de la cochinilla San José.

En una sandía pueden vivir 500.000 cochinillas. Primero, los científicos de Stuttgart, averiguaron las condiciones más favorables para un cultivo razonable de la cochinilla, ya que interesaba reducir lo más posible el tiempo de evolución tanto de ésta como de su parásito especial. Se observó temperatura, claridad y humedad del aire óptimas. También había que tener en cuenta el cómo reaccionarían las sandías. Por fin se habían registrado en minuciosos trabajos los datos necesarios. La «producción en serie» de ioneumones ya está en marcha, mediante la utilización de modernos aparatos.

CULTIVADORES DE INSECTOS CON BATAS NEGRAS

Las sandías se encuentran sobre dispositivos en cajas aisladas. En ellas viven las cochinillas y se multiplican rápidamente. Es preciso aislar por completo el cultivo de cochinillas del ioneumones, porque éstos las matarían enseguida, con que el cultivo de ioneumones quedaría privado de su fundamento. Los pequeños ioneumones pueden escapar fácilmente de sus propias cajas y encuentran infaliblemente el camino hacia sus víctimas si éstas no son protegidas por una cerradura hermética mediante telas especiales como por ejemplo perlón. La prospaltella es, como dice el biólogo, positivamente fototropa, es decir, que siempre vuela hacia la luz y huye de la oscuridad. Por eso el personal del insectario tiene que llevar batas negras para evitar la propagación de los ioneumones.

La temperatura óptima para el cultivo es de 27 grados. Las salas son calentadas mediante tubos eléctricos de protólito y en los días calurosos son refrescadas por una instalación de riego. Una instalación automática procura el mantenimiento continuo de la humedad del aire más apropiado, rociando humedad o secando el aire mediante un ventilador. Tubos de materia luminosa suministran la claridad óptima. Celosías con un dispositivo automático no anejado mediante una célula fotoeléctrica para regular la inclinación de las varillas individuales de la celosía dejan entrar exactamente la cantidad de luz y de calor de sol preciso.

LOS IONEUMONES SON COGIDOS MEDIANTE ASPIRADORES

Tan pronto como la población de una sandía ha alcanzado el número suficiente de cochinillas San José, se sueltan los ioneumones sobre ellas, 10.000 ioneumones son bastantes para 500.000 cochinillas, ya que cada ioneumón coloca huevos en gran número de sus enemigos, un huevo en cada uno.

Cuando hayan sido cultivados suficientes ioneumones hay que cogerlos de las ventanas donde se encuentran después de haber matado las cochinillas y disfrutan la miel que les suministran el Instituto, para mandarlos a los terrenos perjudicados. Para esto sirve un aspirador que aspira los animales minúsculos en un cilindro de gasa que se puede abrir para poner en libertad a los insectos.—(Deuko-Arco).

Dos mil veterinarios SIN COLOCACION

La mecanización de la agricultura ha reducido su campo de acción en el medio rural

Se celebran en Madrid las jornadas del IV Congreso Internacional de Estudiantes Veterinarios. Los dos puntos más importantes que se estudian en el actual Congreso son el de aumentar la proximidad de todos los estudiantes veterinarios, con intercambios para trabajar en las granjas de otros países, y que, por parte de los Gobiernos respectivos, se conceda la revalidación de títulos, con lo que un veterinario español podría trabajar en las granjas de un país extranjero, o viceversa, con todos los emolumentos y deberes que tengan los veterinarios nacionales.

El secretario general del Congreso, señor García Priego, ha explicado los problemas actuales que tienen planteados los veterinarios españoles

—En España existen en la actualidad unos dos mil postgraduados que carecen de colocación; es difícil lograrla por haber muchos y poco campo de acción rural. Para salir adelante es forzoso dedicarse a la especialización zootécnica y a la dirección de granjas. Hace cincuenta años la veterinaria se dedicaba, casi exclusivamente, al caballo, que era muy importante en el campo como medio de trabajo y de tracción. Hoy, con la mecanización de la agricultura, más que veterinarios son casi mecánicos los que hacen falta en el medio rural.

—Y los animales vacunos, ¿no necesitan éstos de veterinarios?

—Sí; pero es poco campo de acción. Por eso hoy el veterinario ha de buscar en su carrera una salida científica. Quiero decir con esto que el animal, como unidad, es poco para la preocupación veterinaria. No se va ya al animal en particular, sino en general. Es decir, tratando las epizootias; preocupándose por combatir las pestes y otras enfermedades, no en un solo animal, sino de manera amplia, a toda nuestra cabaña.

En este Congreso, al que asisten ochenta congresistas extranjeros y veinte españoles, se trabaja para llegar a una solución al problema. Dos mil veterinarios sin colocación son excesivos para un país como España. Y eso sin contar con los que terminarán sus estudios este año y en años sucesivos. La mecanización del campo ha venido a quitar una parte de trabajo a los veterinarios.

Cosechan un año para diez

Soria, 21.—A pesar de que en esta provincia la cosecha de cereales, en términos generales, es bastante reducida, se da el caso singular de que en el pueblo de Almalúez la recolección es verdaderamente excepcional, por lo que este año ha tenido confirmación el aforismo popular de la comarca, donde se suele decir que «en Almalúez cosechan un año para diez». La magnífica cosecha de trigo y demás cereales ha sido motivada por las lluvias de mayo que empaparon totalmente las tierras llanas del término municipal.

En dicha comarca, situada al Sur de la provincia, una fuerte tormenta arrasó las cosechas de cereales en los términos de Montuenga, y su agregado Aguilar. El fenómeno produjo igualmente graves daños en las hortalizas de las vegas en ambos términos.—Cifra.

M.C.D.2022

La Vida en la Provincia

Inaguraciones del programa del 18 de Julio

Nuevos lavaderos y edificio escolar en Miñanes y Casa del Médico en Perales

Presidió los actos el Gobernador Civil

Otro hito más en la labor fecunda, cuajada de hermosas realizaciones de todo orden, sin descuidar ninguna clase de servicios públicos, llevó las consignas del Movimiento a otro rincón de Castilla. Los cien habitantes de Miñanes vivieron ayer unas horas de intensa emoción patriótica, con la visita de nuestras primeras autoridades provinciales y con la inauguración de unos lavaderos y Escuela pública.

Esperaban la llegada del Excelentísimo señor Gobernador Civil, don Víctor Fragoso del Toro, acompañado del Jefe Provincial del S. E. M. e Inspector Jefe de Enseñanza Primaria, don Antonio Fernández; el señor Alcalde de Valdeucieza, don Selesio Paredes; Alcalde Pedáneo de Miñanes, don Vitaliano Fernández; señor Cura Párroco, don Toribio Fernández; presidentes de las Juntas Vecinales de los pueblos colindantes, Jefes Locales del Movimiento, Corporación y Consejo Local de Falange, quienes cumplimentaron a nuestra primera autoridad provincial.

En medio de la general satisfacción y contento del vecindario, se procedió a la inauguración de unos lavaderos, dotados de treinta servicios, construidos por el Municipio. El señor Cura Párroco, don Toribio Fernández, bendijo las nuevas instalaciones, que tan indiscutible mejora sanitaria han llevado a los vecinos de este pueblecito.

Seguidamente se trasladaron las autoridades al nuevo edificio construído para Escuelas, magnífica construcción, orgullo para siempre de este pueblo, que es capaz de albergar un censo estudiantil de 50 niños. Hoy solamente cuenta con 14 y es de tipo mixto. Cuenta entre sus instalaciones con un amplio local de 54 metros cuadrados, dedicado a la clase, y lavabos, servicios sanitarios y ropero, con una extensión total de su planta de 84 metros cuadrados. Su presupuesto total de 97.000 pesetas, ha sido subvencionado a través de la Obra Sindical del Hogar.

Después de la solemne bendición de la misma, hizo uso de la palabra el alcalde Pedáneo de Miñanes, don Vitaliano Fernández, quien dió las gracias a las autoridades provinciales por haberse dignado presidir el acto y al vecindario en general, por el apoyo prestado para llegar a hacer realidad lo que desde tantos años había constituído para ellos un ambicioso sueño. Hizo uso de la palabra a continuación el señor alcalde de Valdeucieza, que tiene un cariñoso y patriótico recuerdo para aquellas juventudes que en el 18 de Julio de 1936 ofrendaron sus vidas a la Patria, para que los frutos de su sacrificio se puedan recoger ahora, en la España tranquila y feliz que dirige el Caudillo. A continuación, la señora maestra de Miñanes, doña María Calzada, dió emocionadas gracias en nombre propio y en el de sus alumnos, a este Gobierno actual, que tanto cuida de las generaciones en su labor docente. Todos los conferenciantes fueron calurosamente aplaudidos.

Seguidamente, el camarada Fragoso del Toro felicitó a todos los que colaboraron con su esfuerzo y sacrificio en la consecución de estas magníficas realidades y especialmente a las mujeres y niños, que desde hoy contarán con unos servicios cómodos y adecuados para el cumplimiento feliz de la misión de sus vidas, e hizo votos por la prosperidad y felicidad de Miñanes. Las palabras del Excmo. Sr. Gobernador Civil, fueron calurosamente aplaudidas.

Acto seguido, nuestra primera autoridad provincial reemprendió el regreso a Perales, donde había de procederse a la inauguración de una Casa del Médico. En Perales esperaban la llegada del camarada Fragoso del Toro, el señor alcalde y jefe local del Movimiento, don Flaviano Estébanez Garrido; señor juez de Paz y Prohombre de la Hermandad, don Victoriano Antolín García; Corporación en pleno y demás autoridades locales, quienes cumplimentaron a su llegada al camarada Fragoso del Toro y autoridades de su séquito.

La Casa del Médico que se inauguró, responde por entero al modelo que tantas realidades conoce ya nuestra provincia y su presupuesto total de 172.000 pesetas, ha sido subvencionado por la Dirección General de Regiones Devastadas.

Por el señor Cura Párroco, don Julio Castrillo Marcos, se bendijo las instalaciones de la nueva Casa y Centro de Higiene Rural, que después visitó detenidamente el Excelentísimo señor Gobernador Civil, reemprendiendo seguidamente su regreso a la capital en medio de las muestras de afecto de todo el vecindario.

Ha sido aprobado el proyecto de saneamiento de Dueñas

Importa 1.410.293'80 pesetas

Por Orden Ministerial ha sido aprobado definitivamente el «Proyecto de saneamiento de Dueñas (Palencia), por su presupuesto de contrata, de un millón cuatrocientas diez mil doscientas noventa y tres pesetas, con ochenta y un céntimos, de las que son a cargo del Estado ochocientas diez mil pesetas, que se abonarán en tres anualidades.

DULCE, MORENA FORTALECIENTE

ARTIACH DIGESTA BILBAO

DIGESTA

DE HARINA INTEGRAL

CEMENTOS HONTORIA, S. A.

(CEHOSA)

DISTRIBUIDOR PARA PALENCIA Y SU PROVINCIA

"ARROYO"

FABRICA DE PIEDRA ARTIFICIAL

Almacén: C. Alisal, 41. Telf. 1519

Oficinas: Mayor, 75. Telf. 2062

Desde Venta de Baños

Conmemoración del 18 de Julio.-Notas deportivas.-Las fiestas de Nuestra Señora del Carmen en la Azucarera

VENTA DE BAÑOS.—Con gran solemnidad, se celebró en esta localidad el vigésimo aniversario del 18 de julio.

A las once de la mañana, hubo una misa en la parroquia de Santa Rosa, a la que asistieron los afiliados a F. E. T. y de las Jons-s, ocupando sitio preferente junto al altar mayor, y en unión de las autoridades locales, el Subjefe provincial del Movimiento, camarada Ventura Fernández, acompañado del Lugarteniente provincial de la Guardia de Franco, camarada Plaza.

Terminada la misa, el Párroco, don Manuel Abia, cantó un responso al pie del monumento a los Caídos, haciendo ofrenda de coronas de laurel, en primer término, una por el Subjefe Provincial y el Lugarteniente anteriormente citados, y otra, respectivamente, por la Sección Femenina y los Flechas, terminando los actos religiosos cantándose el «Cara al Sol», a cuyos actos se sumó una gran parte del vecindario.

Seguidamente, los afiliados al Movimiento, se trasladaron al Hogar del Frente de Juventudes, comenzando la sesión plenaria para la cual habían sido convocados, leyéndose, en primer término, el acta anterior del Consejo Local, la que por unanimidad, fué aprobada.

Acto seguido, con la mayor solemnidad fué también leído el nombramiento de Delegado Local de la Guardia de Franco, en favor del camarada Angel Benavides García, a quien el Subjefe Provincial le impuso sobre el brazo el oportuno brazalete.

Momentos después, pasaron a ocuparse de los asuntos enumerados en el orden del día, haciendo una exposición de sus actividades los Delegados de Servicios, entre ellos, el Corresponsal de Previsión Social, Delegado Sindical, el del Hogar de Auxilio Social, Frente de Juventudes, etcétera, leyéndose también unas cuartillas del Director de la Escuela de Formación Profesional, que se encuentra ausente.

La labor de todos ellos, mereció unánime aprobación, haciendo una especial mención de los preliminares expuestos por el Delegado comarcal del Frente de Juventudes, camarada Magaña, en pro de conseguir para esta localidad un Centro masculino de Segunda Enseñanza, filial del Frente de Juventudes, cuyas gestiones a tal fin llevan buen camino.

Varios afiliados hicieron diversas preguntas y sugerencias relacionadas con diversos problemas de tipo local, que les fueron contestadas y resueltas.

El jefe local, Jorge Portela, leyó unas cuartillas sobre orientación y vigorización del espíritu falangista, y finalmente, el Subjefe Provincial hizo uso de la palabra, quien con frases de amenidad y gran simpatía, recordó la gloriosa gesta del 18 de julio, alentando a los reunidos para que en todo momento, sean filiales a sus ideales falangistas, laborando todos con entusiasmo inquebrantable por la grandeza de la Patria, e invitándoles a la más perfecta unión, dejando a un lado las cosas de tipo personal que tan poca importancia tienen.

Al final de su discurso, fué cariñosamente aplaudido.

NOTAS DEPORTIVAS. — Como colofón de los festejos de la mañana, por la tarde se jugó un partido de balonmano entre los equipos de la Sección Femenina de Monzón-Venta de Baños, triunfando éstas por seis tantos a uno, si bien las muchachas de fuera se defendieron hasta el último momento con el mayor entusiasmo, gustando su conjunto.

En cambio, en el partido de fútbol jugado poco después entre este equipo local con el de Renfe de León, sucumbieron los de casa por 2 a 1, reconociendo que, en el segundo tiempo, los de casa tuvieron constantemente embotellados a los de fuera, pero ciertamente, con una evidente desgracia, ya que, en efecto, desperdiciaron algunos goles.

Esta derrota, en el aspecto deportivo, fué lamentable, pues de haber triunfado, el día hubiera constituído un gran éxito, ya que, con el ganado en balonmano y con el gran resultado de nuestro corredor ciclista Joaquín de Pablos en la carrera de la capital, aquel éxito hubiera sido completo.

En fin, paciencia y a esperar otra ocasión.

LAS FIESTAS DE LA AZUCARERA.—La Empresa «Ebro», Compañía de Azúcares y Alcoholes, celebró la festividad de su Patrona Nuestra Señora del Carmen.

La víspera, a las seis de la tarde, tuvo lugar el VII concurso Azucarera, de Tiro al Plato, en el que participaron los tiradores de la localidad, obteniendo el primer premio de «Copa Azucarera de Castilla» y 500 pesetas, el excelente tirador Paco Gómez, quien ya en otras ocasiones obtuvo éxitos resonantes.

A las once de la noche, se celebró un gran baile-verbena en el campo de deportes de la Empresa.

El día 16, a las once horas, hubo misa solemne en la Capilla de la citada Empresa, con sermón a cargo de don Martiniano Martín Calvo, Párroco de San Pelayo del Valle, y a continuación, procesión en el recinto acostumbrado, siguiendo un concierto y un vino de honor a las autoridades.

Finalmente, a las diecisiete, se desarrollaron unos juegos infantiles, carreras de cintas, entalegados, sogatiro, etc., con la adjudicación en todos ellos de sus correspondientes premios, y, finalmente, a las 23 horas, otro gran baile-verbena en el mismo campo de deportes azucarero, el que en realidad quedó deslucido, debido a la fría temperatura de la noche.

Cabe felicitar al señor Director, don Ignacio Arsuaga y al señor Administrador, don Juan Gorriz, por su acierto en el interesante programa de tales festejos elegidos y por la delicada atención guardada a sus invitados.—*El Corresponsal.*

SUHECA

Almacén de material eléctrico

Angelinas, 5 - Teléfono 1491

PALENCIA

Primera misa en Santa María la Blanca de Villalcázar de Sirga

El Rvdo. P. Ramón Fernández Diez (Agustino)

VILLALCAZAR DE SIRGA. — 18 de Julio de 1956.XX Aniversario del Alzamiento Nacional. Los alcazareños le han conmemorado, juntamente con la Primera Misa solemne que el Reverendo P. Ramón Fernández Diez (Agustino), ha oficiado en esta Parroquia de Santa María La Blanca, hijo de nuestros buenos amigos don Gabino Fernández Castro y doña Manuela Diez González.

El día 17, al volteo de campanas y disparo de voladores, fué izada en lo más alto del Templo, la enseña simbólica de esta primera misa, bandera blanca y azul, que habría de anunciar a todos los vientos el acontecimiento que se preparaba.

El solemne acto, se inició a las once y media de la mañana de este 18 de Julio, lleno de sol y esplendor, para recibir al Misacantano, momentos antes, los niños de las Escuelas con banderas, autoridades y pueblo en masa se congregó en su domicilio, para acompañarle hasta la Iglesia, entre cánticos y bajo arcos profusamente adornados por la juventud femenina, pasando por otros tres de ramaje obsequio de los jóvenes al nuevo Sacerdote.

Siete Sacerdotes revestidos llenan el Presbiterio, en destacados sitios preferentes, ocupan sus puestos los padres del celebrante, padrinos e invitados.

Son padrinos eclesiásticos; de altar al Reverendo Padre Francisco Fernández Castro S. J., (tío del celebrante) y de honor el Reverendo don Florentino Abia, Párroco de esta villa.

Padrinos seglares; de mano don Justo García Cossío con su esposa, doña Matilde Diez González (tíos del Misacantano) y de honor don Nicolás Ceano Vivas y la señorita Pura Diez.

La misa solemne cantada por el coro mixto de la parroquia, interpretó la de Perossi «Te Deum Laudamus», fué ejecutada al armonium por don Andrés Moro, Director de la Banda de Palencia.

La oración sagrada estuvo a cargo del Reverendo Padre Agustín Liébana, doctor en Filosofía (Agustino), de la Residencia de La Vid (Burgos), quien con la elocuencia en él característica, hizo un estudio detenido de las virtudes y grandezas del Sacerdocio, recopiladas en la célebre frase de San Agustín «El Sacerdote es solamente inferior a Dios».

Terminada la misa se procedió al besamanos de ritual, que resultó en extremo edificante, desfilando todo el pueblo con sus autoridades, para testimoniar el respeto y cariño al hijo de Villalcázar, besando aquellas manos que momentos antes habían sido por primera vez consagradas con la presencia de Dios.

Al aparecer el cortejo en el pórtico de la Iglesia, nuevamente los aplausos y saludos al nuevo Ministro del Altar, y entre cánticos y disparos de voladores, se llegó al domicilio particular de los señores Fernández-Díez, donde se obsequió con un vino español a todos los concurrentes; en este momento el Reverendo P. Ramón, aparece sonriente y satisfecho en un balcón de su morada y dirige a todos su palabra, agradeciendo de todo corazón la asistencia al acto y prometiendo tener presente siempre en sus oraciones al pueblo que le vió nacer, siendo muy aplaudido y felicitado.

A las 15 horas, fué servido un banquete a los invitados que pasaban de un centenar y a los postres hacen uso de la palabra la hermana del Misacantano María del Carmen (Religiosa), quien recitó maravillosamente una poesía, compuesta por la madre del celebrante, siendo felicitadísimas, seguidamente don Félix Núñez, Párroco de Herrera, don Antonio Rubio, Capellán de las Claras de Carrión, el estudiante José-Eutiquio y por último el Reverendo Padre Castro, deleitaron a los invitados con sus intervenciones, siendo todos aplaudidos. Enhorabuena al nuevo presbítero que hacemos extensiva a sus padres y familiares y a la Orden de San Agustín que cuenta en sus apretadas filas, con un nuevo sembrador de la semilla de Cristo y de esperanzas prometedoras.

EL CORRESPONSAL

DIETARIO

Domingo 22 de Julio de 1956

SANTORAL. — IX de Pentecostés. Santos: María Magdalena, Lorenzo de Brindis, cf.; Sintiques, Platón, Teófilo, mrs.; Cirilo de Antioquía, obispo; Meneleo, Vondregisilio, obispos; José, cf. (Misa: Del Domingo IX de Pentecostés. Color: Verde. Iglesia Carmelitana: O de la Virgen del Carmen. Color Blanco).

Sale el sol a las 5'4 horas y se pone a las 19'39 horas. Sale la luna a las 19'11 horas y se pone a las 4'42 horas. Luna llena a las 21'29 horas en Capricornio.

REFRAN.—Poco y en paz, mucho se me haz.

EL TIEMPO EN PALENCIA

Barómetro: A las 18 horas de ayer, 699'1; a las ocho horas de hoy, 701'2. —Temperaturas: Máxima de ayer, 22'4; mínima de hoy, 10'6. — Dirección del viento: A las 18 horas de ayer, ENE; a las ocho de hoy, ENE. — Humedad relativa media, 53 por 100.

EL TIEMPO EN ESPAÑA

El Servicio Meteorológico informa que en la región central se formaron tormentas de alguna intensidad durante la noche que duraron hasta las primeras horas de la mañana. Hubo nubosidad en Cantabria, con precipitaciones inapreciables, en el Sur y en Levante durante la noche se recogieron en Madrid 12 litros de agua por metro cuadrado. También llovió en Toledo, pero de forma inapreciable.

Auncia como probable estarán las tormentas en la región Central, tormentas durante la tarde, que se prolongarán a la noche, en el Centro y SO. Y nubosidad en Levante, Bajo Ebro y Centro.

Córdoba, Granada y Jaén, han registrado las máximas temperaturas con 32 grados y León la mínima, con siete. En Madrid, la máxima fué de 23'3 a las 15 horas y la mínima de 13, a las 7 de hoy.

La presión atmosférica era de 705'8 a las doce de hoy.

EFEMERIDES. — 1478: Nace Felipe el Hermoso. — 1515: Nace San Felipe Neri. — 1588: Sale de La Coruña la Invencible. — 1645: Muere el Conde-duque de Olivares. — 1795: Paz de Basilea. — 1808: Rendición de los franceses en Bailén. — 1865: Cólera en Barcelona. — 1889: Coronación de Zorrilla.

Mercados nacionales

Alza en la ternera y baja en las crías de cerda

LA CEBADA, DE 4'40 A 4'60

VITORIA. — Poca concurrencia, tanto de ganado como de compradores: Alza en la ternera y baja en las crías de cerda. Las cotizaciones fueron:

Las crías de porcino de dos meses, de 225 a 425 pesetas cada una; los primales, de 800 a 1.100; los de engorde o maqueras, de 1.300 a 2.400; el cebado, de 20 a 21'50.

La pareja de bueyes de trabajo, de 18 a 27.000 pesetas; la de novillos, de 14 a 18.000.

En el ganado de abasto, el cebón se vendió de 29 a 31 pesetas kilo, en canal; la ternera, de 39 a 42. El equino adulto, de 7 a 10; el lechal, de 11 a 14.

Los corderos, de 18 a 20 pesetas kilo, en vivo.

BURGOS. — En el mercado se acusó baja en los precios de los bueyes de trabajo. Las cotizaciones fueron:

Pareja de bueyes para trabajo, de 16 a 18.000 (en baja). Pareja de vacas para trabajo, de 12 a 14.000 pesetas. Terneras para sacrificio, de 21 a 23 pesetas kilo, en vivo. Vacas para sacrificio, de 14 a 15 pesetas kilo, en vivo.

Ovejas para sacrificio, de 11 a 13 pesetas kilo en vivo; corderos, de 12 a 14.

Cerdos primales, de 750 a 900 pesetas el ejemplar. Cerdos arroberos, de 400 a 450 el ejemplar. Cerdos cebados, para sacrificio, de 20 a 21 pesetas kilo, en vivo.

SORIA. — El precio de los piensos: Yeros, 4'50 pesetas kilo; cebada ladilla, 4'60; caballar, 4'40; guijas y avena, 4'40.

MEDINA DEL CAMPO. — Mercado similar al anterior, en el que se pusieron a la venta y se vendieron muchas, 15.674 cabezas de lanar a los precios siguientes:

Ovejas castellanas emparejadas, de buena calidad, de 730 a 870, y sueltas, de 515 a 570; churras, emparejadas, de 520 a 570, y sueltas, de 280 a 365; salmantinas, emparejadas, de 525 a 575, y sueltas, de 390 a 440; de desecho, de 290 a 315; para matadero, de 10 a 11 pesetas kilo; castellanas, de 285 a 320.

Corderas churras, de 275 a 290; salmantinas, de 255 a 275.

Carneros para semental, de 500 a 625, y sementales, de 800 a 1.100.

Corderos castellanos grandes y gordos, de buena clase, de 14'50 a 15'50 el kilo; churros y salmantinos, de 14 a 15 el kilo; lechazos, de 18'50 a 19'50, el kilo, y pascuales, de 15'50 a 17'50, el kilo, todo al vivo.

Vacas para carne, de 18'50 a 19'50 el kilo, y terneras, de 25 a 27 pesetas el kilo, al vivo.

— EL MERCADO DE GUADIX

Guadix, 18.—En el mercado semanal de esta ciudad se han registrado las siguientes cotizaciones: habas, 4'10 pesetas kilo; cebada, 2'85; yeros, 3'25; lentejas morunas, 3'20; huevos, 19'50 pesetas la docena; pollos 28 pesetas kilo en vivo; gallinas, 23; conejos, 14; corderos, 27 pesetas también kilo vivo; pimientos, 4'50 pesetas kilo; tomates, 2'30; alcachofas, 4'60; limones, 18 pesetas y patatas, 1'25 pesetas.

El estado del campo sigue siendo bueno, habiéndose iniciado las faenas de recolección de los cereales.—Cifra.

La feria de Lugo

Mucha animación en todos los mercados

Lugo, 19.—Ha estado muy animada la primera feria del presente mes, celebrada en Lugo. La tónica de productos y cotizaciones fué similar a la de las ferias de la segunda quincena de junio en toda la provincia. Hubo una buena participación de ganado vacuno, vendiéndose todos los terneros entrados al precio máximo de 19 pesetas kilo en vivo. También tuvieron buena salida las vacas de labor, que se llegaron a pagar en algunos casos a 12.000 pesetas ejemplar; así como los huevos, de los que se negociaron miles de docenas, a precios que oscilaron entre 19 y 19'50 pesetas la docena.

En el ganado lanar y cabrío hubo poco movimiento. Los pollos se siguen pagando muy bien, con cotizaciones que oscilan alrededor de 55 pesetas kilo en vivo. El precio de las gallinas ha subido a 28 pesetas también kilo en vivo.

En cereales para piensos, que se cotizan a muy alto precio, hubo demanda. Las patatas de la cosecha anterior se adquieren a 1'20 pesetas el kilo, y las nuevas, a 1'50.—Cifra.

DOMITILO AGUADO NAVARRO

ODONTOLOGO

Suspende su consulta hasta nuevo aviso

La vida en la Región

Termina el proceso de Beatificación de tres religiosos martirizados por los rojos en Santander

Pertenecían a la Orden Capuchina y uno de ellos era palentino

BURGOS

HOMBRE MUERTO POR UN AUTOMOVIL FRANCES.—En la carretera de Madrid a Irún y en las proximidades de Aranda fué arrollado por un automóvil de matrícula francesa el guarda de la Unión Resinera Florencio del Cura Delgado, de 46 años, que circulaba por la carretera montado en una bicicleta. El coche que iba ocupado por el matrimonio Raingeval, arrastró unos 15 metros a Florencio, quedando éste muerto en el acto, pues el fuerte golpe recibido le causó la fractura total de la bóveda craneana con salida de la masa encefálica. El automóvil volcó, aunque sus ocupantes resultaron ilesos.

LEON

BALANCE DE LA TOMBOLA DE CARIDAD. -- En el Palacio Episcopal se celebró la Junta ordinaria de las Cajas del Pobre de León, dándose cuenta de las ganancias obtenidas en la Tómbola de Caridad, que ascendieron a 252.199,38 pesetas. La recaudación por venta de boletos fué de 575.809 pesetas, que unidos a los donativos en dinero y especie a lo abonado por las Casas que pusieron sus anuncios en los boletos y álbum, suma 596.716 pesetas. Los gastos ascendieron a 344.516,62, de los que se han invertido en compras de premios y regalos, 326.232,93.

SANTANDER

TERMINACION DE UN PROCESO DE BEATIFICACION. — En la capilla del Palacio Episcopal se ha celebrado la sesión de clausura del proceso de Beatificación de los Religiosos Capuchinos PP. Ambrosio de Santibáñez, palentino, y Miguel de Grajal y del Hermano Fray Diego de Guadilla, martirizados el primero en el barco-cárcel "Alfonso Pérez" y los otros dos en la carretera de Gama a Santoña.

Fué incoado este proceso el 17 de noviembre de 1952, interviniendo en su tramitación el Excelentísimo y Reverendísimo señor doctor don José Eguino Treku, Obispo Diocesano, Juez Ordinario; el muy ilustre señor doctor don Gregorio Landaluce Rivacoba, promotor de la Fe; el muy ilustre señor doctor don Joaquín Pelayo, Notario de praemissis; el reverendo señor Presbítero don Elías González Rodríguez, Notario Actuario; el reverendo señor Presbítero don Eugenio Esteban Hurtado, Notario Adjunto; el reverendo Padre Crisóstomo de Bustamante, Capuchino, Vice-Postulador de la Causa; el señor don Angel Peralta Frades, Cursor.

Cuarenta y dos sesiones, algunas de más de cuatro horas, se han celebrado durante el Proceso, declarando en ellas cincuenta testigos, cinco señores sacerdotes y siete caballeros concautivos del Padre Ambrosio, habiendo oído todos las siguientes palabras que implicaban la sentencia de muerte: "Tú que tienes cara de cura, para arriba, es decir, para el sacrificio sobre cubierta. También han declarado los dueños de la casa de donde sacaron solamente al Padre Miguel y a Fray Diego, venidos de la ciudad de Lérida, actual morada de los mismos. Fué la señora quien encontró los cadáveres de aquéllos en la carretera, la madrugada de la noche en que los sacaron para el martirio.

Para asistir a la conclusión del Proceso llegaron a Santander el Padre Provincial de los Capuchinos, Fray Higinio de Trascastro, sus cuatro Asistentes, los Superiores de Montehano, Madrid, Manzanares, Bilbao, Salamanca, etc. Se espera que asistan también a este solemne acto muchos testigos y especialmente los concautivos del Siervo de Dios, Padre Ambrosio de Santibáñez, como también lo hará nutrida representación de la Orden Tercera Franciscana.

LA NUEVA CASA SINDICAL DE TORRELAVEGA.—Ha sido inaugurada la nueva Casa Sindical de Torrelavega, levantada en la Llama. En la bendición ofició el Prelado de la Diócesis, quien entronizó también el Corazón de Jesús en el edificio. Pronunciaron discursos el Gobernador Civil y el Delegado provincial de Sindicatos, haciéndose entrega de sus títulos a las empresas y productores ejemplares montañeses.

Panorama económico

Resistencia del papel en bolsa.-La ayuda económica a España.-Importaciones de coches utilitarios.-La siderúrgica de Avilés.-Sobre la reforma de los Aranceles

Madrid.—(Servicio de ARGOS especial para nuestro diario. Prohibida la reproducción).

Después del tono encalmado que caracterizó a las dos semanas anteriores, en esta segunda de Julio la Bolsa volvió a orientarse hacia el alza, operándose al principio con bastante vendedor. Y a medida que van transcurriendo las jornadas, la situación se ve cada vez más clara.

Existen determinados valores que tienen motivaciones específicas que cotizar en alza, y así lo hacen; ahora bien, al calor de estas plusvalías normales, aparece la maniobra especulativa que quiere empujar los cambios de los demás valores, consiguiéndolo en un principio, para luego no poder mantener dicha situación, que comienza a extinguirse, en cuanto el público operante se da cuenta de la maniobra, y empieza a obrar con el natural espíritu de selección.

Independientemente de dichos factores, ha influído también en la actual coyuntura bursátil el que, por causas diversas, percepción de cupones y dividendos, y hallarnos en julio —mes en que finaliza el año económico—, exista una masa de dinero dispuesta generalmente a la inversión.

Ha llegado a Madrid el director general del «Export-Import-Bank», de los Estados Unidos de Norteamérica, Mr. Cass, acompañado del vicepresidente del Banco, Mister Hasehoerl, y de los altos funcionarios del mismo, Mister Stambaugh y Mr. Dpoglas. Su viaje a España tiene por misión el conocer los resultados económicos de la ayuda prestada por dicho Banco a nuestro país para la adquisición de bienes de equipo y preparar otras operaciones de esa clase con nuestras organizaciones industriales.

Se están haciendo gestiones para plasmar en realidades la importación de la Gran Bretaña de un lote suplementario de unos 5.000 automóviles de los llamados utilitarios, pero que habrían de pagarse por el Ministerio de Comercio, en el plazo de tres años. Cuando estos coches se encuentren en España, se intentará también que su colocación entre cuantos elementos lo necesitan para sus actividades diarias pueda realizarse por las casas representantes sin dificultad, concediendo las máximas facilidades de pago a médicos, viajantes, ingenieros, etcétera, en relación con las encontradas para realizar su importación.

En los medios siderúrgicos nacionales se comenta que las nuevas variaciones que parece habrán de realizarse en los planes y en las instalaciones actuales de la Siderúrgica de Avilés retrasarán por algún tiempo la puesta en producción de sus hornos de arrabio, y en consecuencia las de producción de acero que de esa base de alimentación habían de partir. Los elementos ejecutivos más altos de la firma valoran dicho retraso en no menos de tres años. Es decir, que ahora la fecha de puesta en marcha de las coladas de lingote se retrasa ya hasta 1959.

Continúa insistiéndose, no solamente por personas interesadas en ello, sino también por técnicos en la materia, sobre la necesidad de reformar los Aranceles en España. Una de las razones de más peso e interés que se aducen para ello es el extraordinario incremento que ha registrado la producción de nuestra industria, muchos de cuyos artículos quedan fuera de las especificaciones con que cuenta el Arancel, algunas de ellas muy necesitadas, inclusive, de una debida protección, como medio de enfrentarse a la competencia de la industria internacional. Indudablemente, es asunto que merece una especial atención.

JOSE LUIS BARCELO
(Doctor «honoris causa» en Ciencias Económicas)

ESCAPA LEAL

Suspende su consulta hasta nuevo aviso

Dr. José Mª. Martínez Segarra

Ex cirujano jefe del Servicio de Urología del Hospital Civil de Bilbao
(por oposición)
Urólogo de la Cruz Roja
Enfermedades médicas y quirúrgicas del riñón y vías urinarias
Asesor del *Generalísimo*, número, 1
VALLADOLID

Manuel Melendro

SUSPENDE LA CONSULTA HASTA NUEVO AVISO

M.C.D.2022

Una nueva "profesión": el espionaje industrial

Agentes rojos, especialmente preparados en escuelas técnicas de Alemania Oriental, se infiltran en las mayores empresas industriales de la República Federal

Su misión consiste en apoderarse de proyectos y fórmulas occidentales para llevarlos a cabo en la zona soviética alemana

Por ROBERT GAY

El Jefe de personal de una importante fábrica de construcción de maquinaria, emplazada en la cuenca del Ruhr, respiró aliviado al recibir el correo de la mañana. Con él llegaba una buena noticia: «...creo reunir las condiciones por ustedes especificadas...». La carta respondía a un anuncio, que desde hacía bastante tiempo la empresa venía insertando en la Prensa, y por el que se buscaba un técnico para la sección de delineación y proyectos de la fábrica.

El jefe de personal entregó la carta a su secretario.

—Este hombre parece ser el que necesitamos —dijo—. Escríbale que se presente personalmente, y a la mayor urgencia, en nuestra oficina de personal.

Dos días después llegó el solicitante. Se trataba de un joven de unos veintiocho años de edad, maneras agradables y excelentes certificaciones. Además de eso, no tenía grandes pretensiones. ¿Qué más podía pedirse? Es especialista que durante tanto tiempo había sido buscado, inútilmente, había sido por fin hallado.

UNA NUEVA PROFESION

El joven fué admitido inmediatamente y pronto se acostumbró a su trabajo, demostrando ser una persona competente. Más, repentinamente, un día, uno de sus colegas le sorprendió fotografiando los planos de construcción de una instalación de bombas, recientemente concebida, que se fabricaba por encargo de una firma extranjera.

—Lo hacía para llevarse la copia a casa y poder trabajar allí por las noches —dijo el joven, al verse sorprendido, aparentando una gran indiferencia.

Naturalmente, su compañero no se creyó el cuento y comunicó lo sucedido al jefe de vigilancia de la fábrica; pero antes de que este pudiera intervenir, deteniendo al empleado, el joven había salido de la factoría desapareciendo seguidamente. No cabía la menor duda; ¡se trataba de un espía!

A la sombra de la reconstrucción alemana, ese prodigio único en la historia, ha nacido una nueva y oscura «profesión»: el espionaje industrial. La zona del Ruhr, donde radican las más importantes factorías de la Alemania Occidental, es el lugar preferido por estos espías para ejercer su «profesión». En esas fábricas existen patentes y planos de extraordinario valor que atraen, como la miel a las moscas, a los agentes secretos del espionaje industrial.

Y todo parece indicar que en los últimos tiempos la actividad de los espías crece asombrosamente. La industria del armamento renovará su actividad en Alemania en breve plazo. La época del oro del espionaje industrial se avecina.

MATIZ POLITICO

El moderno espionaje industrial tiene, indudablemente, un destacado cariz político. La mayoría de los agentes que actúan en la República Federal alemana provienen del Este y traen una misión concreta y claramente definida: conseguir planos, fórmulas y proyectos en las fábricas y laboratorios más importantes. Pero tras esta consigna se oculta aunque sólo a medias, el verdadero deseo de sus jefes: nivelar la producción y con ello el «standard» social entre el Este y el Occidente.

Casos como el que a continuación vamos a relatar se dan con demasiada frecuencia: Una fábrica de motores emplea a un delineante bastante competente. Al cabo de algunos meses de trabajar en la empresa, cumpliendo satisfactoriamente con sus obligaciones, anuncia su deseo de abandonar la ocupación y, transcurrido el plazo legal, deja el trabajo. Algún tiempo después, en la siguiente Feria de Muestras de Leipzig —Zona Soviética—, los técnicos, de la fábrica en la que el delineante había trabajado reconocen un prototipo de un motor entre los experimentos por una casa de Alemania Oriental. Los compradores extranjeros se muestran complacidos con el nuevo motor y los encargos menudean. Y el gobierno rojo de Pankow tiene motivo para echar al vuelo las campanas de su propaganda, ensalzando el extraordinario nivel que ha alcanzado la industria en la zona rusa y los grandes progresos sociales que se están consiguiendo para los obreros del socialismo.

ESCUELAS ESPECIALES

La indiscutible realidad de que en la República Federal escaseen enormemente técnicos y especialistas de todas las ramas de la industria, es aprovechado extraordinariamente por el Servicio Secreto de la Alemania Oriental.

En Halle, Postdam y otros puntos de aquella zona se han creado ciertas escuelas técnicas con especial misión: la de preparar a los especialistas que deberán ser enviados a la zona Occidental con el objeto antes mencionado. Su buena preparación les hace que no encuentren dificultades para conseguir el empleo en empresas de primer orden, donde tienen ocasión de llevar a cabo el trabajo que les ha sido encomendado.

Estos espías industriales están sujetos a una disciplina tan rígida y estricta como sus colegas de los servicios secretos militar y político. Cada período de tiempo determinado están obligados a enviar informes concisos de su trabajo, concretando los resultados obtenidos y otros detalles secundarios, pero no de menor interés para sus superiores.

Estos informes se efectúan por medio de unos cuestionarios redactados al tenor siguiente: «nombre de todo jefe de sección; contratos con el extranjero en los que trabaja la empresa; nueva serie de productos que se fabriquen; ¿en qué se ocupa la sección metalúrgica?; «¿de qué modo sería posible «captarse» al ingeniero jefe, —dinero, mujeres, alcohol?»

Mediante estos informes las centrales rojas del espionaje industrial logran una exacta visión de la marcha particular de cada empresa de importancia y, a veces, inclusive logran influir en el desarrollo del trabajo mediante sabotajes más o menos directos.

SOBORNO Y COACCION

Este ataque sistemático, tan cuidadosamente preparado, contra la industria occidental, está en pleno desarrollo, según informes de los servicios de seguridad y protección de varias grandes empresas de la República Federal alemana.

Los espías no vacilan en valerse de cualquier medio para conseguir su objeto, recurriendo, si es preciso, al soborno y la coacción. Como no resulta posible rodear las instalaciones industriales de un sistema de protección adecuado, de tipo militar, hay que conformarse con crear un servicio de guardianes particulares y contratar algunos detectives privados, siguiendo el ejemplo del sistema empleado por los grandes almacenes de ventas para evitar robos. Pero en nuestro caso, la tarea es infinitamente más difícil porque no se trata de impedir un robo solamente, sino de investigar en las conciencias. Y hasta ahora no existe medio de leer en el corazón de las gentes. A veces, el empleado de más consideración puede resultar un espía. No hace mucho, por casualidad, se descubrió a uno de estos agentes, que se delató por su desmedido gesto. Se trataba del capataz de la sección de maquinaria de una gran factoría, cuya esposa en su corto período de tiempo se compró un abrigo de visón y emprendió un viaje de turismo, con toda su familia, a Italia, a todo lujo. Puestos sobre aviso, los detectives de la firma no tardaron en descubrir que el hombre, que llevaba muchos años trabajando en la empresa sin dar nunca el más leve motivo para sospechar, operaba de acuerdo con la red de espionaje industrial de Pankow.

UN GRAN PELIGRO PARA LA ECONOMIA NACIONAL

Pero este es uno de los contadísimos casos que logran ser descubiertos. Unos cuantos detectives privados y una guardia particular no son suficientes para luchar contra la perfecta organización de un servicio secreto instruído perfectamente, con normas rígidas de disciplina y métodos de acción cuidadosamente estudiados y perfeccionados por una larga experiencia. Para las empresas resultará más fácil cuidar su inmunidad mediante una adecuada investigación del pasado y la formación de todo nuevo especialista contratado y manteniendo siempre contentos a todos los que de ella dependan, con buenos sueldos, consideraciones sociales y seguridad en el trabajo.

Esto y una mayor severidad en las leyes de protección de la propiedad intelectual e industrial, que en la actualidad son demasiado suaves en el castigo de estos delitos, son los mejores medios para combatir adecuadamente el espionaje industrial rojo que, de otro modo, llegará a ser un peligroso enemigo de la industria de la República Federal, llegando a perjudicar grandemente al complejo industrial de Occidente.

(Una exclusiva de la Agencia MIROSPA para nuestro periódico. Prohibida su reproducción).

MOSAICOS GRAJAL
OBRAS Y CONSTRUCCIONES
Cementos, yesos, cañizos, azulejos, fregaderas, tuberías, etcétera
Precios económicos
ALMACENES: Ignacio Martínez de Azcoitia, 15. Teléfono, 2297
PALENCIA

Aquí Barcelona

Millones de termitas atacan

La contraofensiva de la química ha roto el asedio de las hormigas blancas

Un millón de insectos comen diariamente 15 Kgs. de madera. Se ha descubierto su existencia en Barcelona, Madrid, Bilbao, Salamanca, Navarra, Santander y Las Baleares

La batalla de los termitas alcanza su punto culminante en Barcelona; una enérgica contraofensiva química ha roto el asedio de las hormigas blancas en el Museo Marítimo y en la Biblioteca Central donde amenazaban un vasto patrimonio histórico y cultural. Este insecto en apariencia inofensivo es capaz de derruir los edificios más monumentales; tiene la eficacia de una bomba potentísima, solo que su acción es lenta y silenciosa, pero en cinco años puede destruir fábricas tan extraordinarias como las de El Escorial.

Este ejército invasor fué descubierto en España hace poco más de un año precisamente en aquel monasterio cuando llevaba ya tres años royendo sin descanso el maderamen de vigas y techo. Los peritos llamados al efecto lanzaron el grito de alarma: «El Escorial se viene abajo». La mayor parte de las zonas afectadas ya no tenían remedio y hubo que sustituir la madera corcomida por elementos de hierro y cemento armado. La parte menos afectada fué objeto de una contraofensiva enérgica a base de soluciones químicas de probada eficacia. Inyecciones de gran alcance y extensión hicieron retroceder al ejército invasor hasta poner El Escorial en condiciones de seguridad.

DIEZ MILLONES DE TERMITAS EN EL MUSEO

En Barcelona el destrozo no ha alcanzado tanta gravedad. La química llegó a tiempo y el equipo dirigido por el diólogo alemán Doctor Kraemer ha decidido favorable la batalla en unas amenazas de intensa labor. La Diputación barcelonesa ha tomado la iniciativa en el momento oportuno y ha evitado la ruina de las históricas Atarazanas que cobijan el patrimonio histórico y cultural de muchos siglos de vida marinera.

El Dr. Kraemer calcula en diez millones los insectos que atacaban la estructura del edificio, los cuadros y piezas de madera del Museo Marítimo. Las termitas forman sus nidos en el subsuelo formando colonias hasta de un millón de insectos. Desde allí recorren grandes distancias en busca de la celulosa de la madera, alimento principal de la colonia. Estos bichos son tan voraces que un millón de ellos puede comer hasta quince kilos de madera en un solo día. La equivalencia de la destrucción en el Museo barcelonés se calcula en ciento cincuenta kilos de madera cada veinticuatro horas. Hagan números y calculen lo que le puede ocurrir en un año al edificio de mayor envergadura que ustedes conozcan.

La vida de estos bichos, desconocidos en España hasta hace cuatro años, es muy curiosa. Tienen una organización social parecida a la de las abejas y como ellas tienen reina y consorte. Para obtener el alimento indispensable se introducen en la madera y excavan galerías, sin asomarse al exterior. La pared externa queda reducida a una débil lámina. Una viga de enormes proporciones, de gran resistencia por su envergadura, es convierte lentamente en una caja hueca que, al rebasar el límite de las fuerzas de resistencia y gravedad, se hunde inesperadamente.

El contraataque químico de inyecciones y rociadas de sustancias apropiadas intoxica a gran parte de las termitas que se encuentran en la zona de combate. Estas mismas hormigas se convierten en elementos de irradiación destructiva de sus hermanas, refugiadas en los nidos respectivos. La termita vuelve a su hogar y muere entre los suyos, al cabo de unas horas de haber sido intoxicada. Sus restos son comidos por sus convecinos de nido y la muerte de ellas es progresiva al intoxicarse gradualmente.

SE HA LLEGADO A TIEMPO EN ESPAÑA

También en la Biblioteca central de Barcelona, en la antigua casa de Convalecencia del que fué hospital de la Santa Cruz, las termitas habían invadido la casa, amenazando un valioso patrimonio cultural. La primera Biblioteca de Cataluña estaba expuesta a la labor de destructora de este ejército invasor, invisible y voraz. Las medidas adoptadas alejan el peligro. En adelante, cualquier ataque de las termitas no pillaría desprevenido a los responsables de la defensa de nuestro tesoro cultural.

Esta aparición sorprendida de termitas en España ha encontrado la réplica natural de seguridad por parte de los organismos interesados. Las medidas de defensa afectan por igual a edificios oficiales, monumentos y viviendas. En Estados Unidos, donde la construcción de viviendas con madera es cosa corriente en determinados Estados, se había dado el caso al abrir viviendas abandonadas durante el invierno, de venirse abajo con el sólo impulso de abrir o cerrar la puerta. Este peligro está superado gracias a los sistemas de protección preventiva, con inyecciones y rociadas de sustancias químicas.

Según el Dr. Kreemer, Madrid y Barcelona han sido hasta ahora las ciudades donde se han registrado mayores ataques de las termitas. Se ha descubierto también su existencia en Bilbao, Salamanca, Navarra, Santander y Las Baelares. Esto significa que su reinado será breve, pues donde surgen indicios de la labor destructiva de las termitas, estas no pueden ya ganar batallas por sorpresas, como ocurrió en El Escorial, el Real Sitio escogido por las hormigas blancas para fastidiarnos con una espectacular victoria que sólo consiguieron en parte. Si usted, lector, localiza hormigas blancas en su zona de residencia, no les haga la vida fácil, ni las invite con azucarillos y pan tierno. Son sus enemigos que están al acecho.—MARTIN CANIGO.

(Una exclusiva de la Agencia MIROSPA para nuestro periódico. Prohibida su reproducción).

Madrid al día

Está haciendo mucho ruid la campaña del silenci

Madrid. — (Crónica especial para nuestro diario.—Prohibida la reproducción).

Llegado el verano... ya se sabe: poca actividad y muchas palabras. Se enzarzan las discusiones. ¡Hay que ver el ruido que, periodísticamente, está dando la campaña del silencio! Y no digamos nada del problema del tránsito, del tráfico, del tráfago, de la circulación... o como quieran llamarlo, porque no pretendemos enredarnos en la ardiente polémica.

El alcalde, señor conde de Mayalde, ha apuntado una solución conciliatoria. «Se reunió el Gabinete de Tráfico —dijo a los periodistas—, que pueden llamarle de Circulación, lo que pondrá fin a las dudas». Este es un organismo asesor del alcalde en asuntos de circulación. La primera recomendación ha sido la de suprimir, a partir del primero de agosto, las señales acústicas de los vehículos. Veremos cómo se consigue, si para entonces no se establecen las necesarias señales que marquen direcciones y preferencias de paso y si no se convence a los señores viandantes para que dejen la calzada libre, sin aviso a trompazo limpio.

Otro punto interesante en la «peración silencio», tan íntimamente ligada a la de circulación, es el de las «motos», a las que se exigirá silenciador. Pero en esto, el conde de Mayalde, tan humano y comprensivo, ha anticipado que se impondrá su sentido de benevolencia porque, a falta de automóviles utilitarios, la «moto» es el vehículo popular, y el Ayuntamiento no podrá ser muy severo con las que salen de fábrica sin el amortiguador de ruidos.

En relación también con el tránsito urbano, el alcalde dió cuenta de un proyecto de túnel por debajo de la Gran Vía, desde Cibeles a la Plaza de España, con un ramal a la Plaza del Carmen, presentado por el ingeniero don José Paz Maroto. Tam el verano es propicio a los proye que suelen correr suerte muy pr ria. Pero este del señor Paz Ma tenemos esperanzas de verlo co tido en realidad, por dos moti porque su competencia en cuesti urbanísticas marca siempre solu nes acertadas, y porque su entus mo se mantiene sin desfallecimien

PAISAJES PINTADOS EN CA ZAS DE ALFILERES

En el hotel Plaza («rascacielos» la Plaza de España), puede admi se la exposición más curiosa y prendente que puede imaginarse, una exposición de pinturas rea das sobre cabezas de alfileres. En superficie inverosímil, con la ay de unos aparatos con lentes aumento pueden verse retratos de fes de Estado, paisajes, reproduc nes de cuadros y temas taurinos un conjunto de veinticinco obras perfecto dibujo y toda la gama colorido que pudiera exigirse a cuadro de dimensiones normales.

El artista que ha efectuado e prodigio, único en el mundo, p otro pintor italiano que pretendió cerlo terminó ciego, es el ecuat no Antonio Andrade. Para llega esta maravilla ha tenido que re zar durante diez años un duris entrenamiento.

Pinta con un pelillo y no uti lente ni ningún otro aparato ópt Por tanto, la fatiga para la vista agobiante. No puede trabajar más un cuarto de hora cada día, y d pués de dos semanas de trabajo cesita dos meses de descanso. particularidad de esta exposición que no se venden las obras. El to recuatoriano, después de esta e bición de Madrid, paseará su ravillosa colección de alfileres tados, por varias capitales de Eu pa.—ARGOS.

La visita del Canciller Adenauer a Roma

La mayoría de la Prensa alemana está de acuerdo en reconocer como "altamente favorable" el resultado del cambio de opiniones entre los Jefes de Estado alemán e italiano

Alemania ayudará económicamente a Italia en la industrialización de sus atrasadas provincias del Sur y recibirá obreros italianos para emplearlos en su industria

Bonn. — (Del corresponsal de la Agencia MIROSPA en exclusiva para nuestro periódico).

A pesar de lo que algunos opinan sobre la postura final de Italia, con respecto a Alemania, en la II Guerra Mundial, para la mayor parte de alemanes, Italia sigue estando considerada como una nación amiga. El atractivo del sur, sol flores y mar azul, se conjugó en lo que respecta a Italia, con la evidente analogía de la historia moderna de ambas naciones. El Piamonte y Prusia han dado a sus respectivos países gloria y dolor. Días felices y tragedia, frecuentemente comunes a las dos naciones.

Todo el mundo sabe que después de la segunda guerra mundial, en el concierto de las Naciones Unidas, la voz de Italia fué favorable a Alemania con bastante frecuencia, cosa que los alemanes deben reconocer y agradecer.

EL CANCILLER EN ROMA

Cinco días permanecerá en Roma el Canciller Adenauer, en visita oficial. Acompañado por su ministro del Exterior Von Brentano y una competente, aunque reducida comisión de consejeros económicos y políticos, el Canciller lleva un amplio plan de consulta y trabajo. Muchos son los puntos de interés común en los que se ha llegado a un acuerdo total.

Los italianos, que en los últimos tiempos vienen demostrando su extraordinaria capacidad política exterior, han visto enseguida la conveniencia de una colaboración económica y, en cierto modo, política con su antiguo aliado—y enemigo—de las dos guerras.

Después de las conferencias de Venecia y Messina, que sin duda habrán de contribuir a acelerar el camino de la integración económica de Europa, el cambio de opiniones entre los dos jefes de Estado será provechosísimo. Italia contará con la ayuda alemana para la industrialización de sus atrasadas y económicamente débiles provincias del mar, que hasta ahora han pesado como un lastre sobre la economía total de la nación. Alemania, con la importación de mano de obra italiana disminuirá la falta de trabajadores que viene sufriendo su industria. Naturalmente que la admisión de obreros italianos en Alemania motivará quejas de los sindicatos obreros germanos, pero, indudablemente, estos acabarán haciéndose cargo de la necesidad que justifica esta medida.

Adenauer y Segni no se han limitado a estudiar problemas particulares de sus dos países, sino que, lógicamente, han tratado los asuntos principales de interés mundial. Entre e englobemos el de la reunificación a mana, a la que el gobierno itali tanto como Adenauer están de ac do en considerar como un proble de interés general europeo, y reco cen premios necesarios para el e blecimiento de una paz duradera.

Comentando este viaje del Ca ller, la Prensa alemana llena hoy páginas en las que publica el com cado oficial de la entrevista Se Adenauer. La mayoría de los pe dicos están de acuerdo en conside su resultado como «altamente sa factorio».

EL PAPA RECONOCE LA LABO DEL CANCILLER

En el último día de su estancia Roma, Adenauer ha sido recibido el Sumo Pontífice el cual en un d curso en lengua alemana ha ensa do la labor realizada por el Canci que ha hecho que Alemania recu re su puesto entre las grandes na

nes del mundo. Su Santidad, que e mo el lector sabrá, fué durante m cho tiempo Nuncio Apostólico en A mania, conoce lo suficiente al pue alemán para olvidar mencionar alto espíritu de trabajo que lo ani y que ha sido uno de los princip factores de su recuperación ec mica.

Después de recibir al Canciller deral, el Papa concedió audienci von Brentano y a la hija de Adena que, según manifestó a un repres tante de una agencia de Prensa mana en Roma, salió hondame emocionada por las palabras del S to Padre.

Pasado mañana, de regreso a Bo el Canciller volverá al Parlame donde continuará el debate sobre política exterior que tuvo que ser a zado con motivo del viaje de A nauer. Todo el mundo parece creer Alemania que después de la revu de los obreros polacos, la cuestión la reunificación alemana comenz a ser tratada desde otro punto vista por los aliados, aunque co días antes de su partida para Ro reconoció von Brentano este asu no podrá nunca solucionarse sin beneplácito de la Unión Soviética.

Heinar HEINECK

(Prohibida su reproducción).

MADERISTA
Subasta pública de 168 m3. de mad de roble, excelente calidad, tendrá gar en el Juzgado de Reinosa (S tander), el día 28 de Julio actu

anuncios por palabras

REMOLQUES, arados para tractor de discos y vertedera. Rastrillos recogedores. Motores a gasolina y eléctricos. Correas, poleas, carretillos para sacos. Almacenes de maquinaria Ortega y Ortiz de Zárate, S. R. C. Berruguete, 12.

NEUMATICOS, correas de ventilador, correas trapezoidales. Navamuel. Casado del Alisal, E. Teléfono 1937.

PLACAS uralita para tejados, tuberías, accesorios azulejos, etc. Uralita. Agencia Oficial. José Antonio, 45 Teléfono 1455. Palencia.

ACADEMIA de mecanografía «Arroyo». Método gratuito, buenas máquinas, comodidad. Colón, 31.

SE VENDEN parcelas para edificación. Los Tres Pasos. Pedro Villanueva. Huerta.

VENDO motor eléctrico, 20 H. P. Avenida Santander, 24. Sarmiento.

SE NECESITA chico para regar. Carretera Magaz. Amado Martín.

SE VENDE una camioneta «Fiat» 501, de 800 a 1.000 kilogramos. Paredes de Nava. Julián Gijón.

SE VENDE una camioneta «Chevrolet», de 6 cilindros, de 2.000 kilogramos. Lorenzo Pérez. Paredes de Nava.

SE VENDE par mular viejas, buen trabajo; caballo 4 años toda prueba; burra 3 años, bastante alzada, cubierta de recela y máquina aventadora de mano. Blas Donis. San Cebrián de Campos.

SE NECESITAN carpinteros encofradores, para hormigón armado. Pastor.

SE VENDE una noria del núm. 3 en perfecto estado. Tratar con Macario Moro. Fuentes de Nava.

"VESPA" buen estado, vende Garage Máximo. Aguilar de Campóo.

VENDO casa en el Cristo. Llave en mano, 12.000 pesetas. Informes, Grupo Francisco Franco, 51. Ramo de la Construcción.

VENDO dos novillas recién paridas, segundo, abundante leche. Desiderio. Villalcón.

VENDO motor eléctrico "Siemens", 2 H. P. Lope de Vega, 21, tercero derecha.

SE NECESITA señora sin hijos, de 50 a 55 años, para atender a señor y chica corta edad. Informes, Almaraz, 15, primero derecha.

VENDO motor "Oaklan", ruedas para remolques. Daciano López. Villaramiel.

TRILLADORAS, disponemos en existencias de modernas trilladoras metálicas, marca «Mafer», para potencias de 8-10 H.P., garantizadas. Almacenes de Maquinaria, Sobrinos de Fidel Diego, S. R. C. Palencia.

REMOLQUES, arados y cultivadores para tractores y mulas, motores, bombas, aparatos vuelve trillas, básculas, carretillos, mangueras, correas de transmisión, cojinetes, precios interesantes. Almacenes Pinacho.

COCINAS «Gopol», patentada, especial para quemar paja con horno y agua caliente por pote o termo. José Antonio, 45. Palencia.

SE VENDE máquina aventadora ensacadora grande «San Bernardo», otra pequeña para motor. Tres carneros. Aurelio Cano. Frechilla.

COMPRO cualquier camión o turismo, nuevos o modernos, pago más que nadie, contado. «Agencia Palencia». Burgos.

FABRICANTES de gaseosas. Vendo 150 docenas botellas oranges en cajas y 500 cajas docena para botellas medio litro. Vilda, en Carrión.

VENDO casa libre, todas comodidades y solar cercado. Agustín Pérez Herrera.

DISCURRA y compare... Mil preparados para gallinas, pero uno solo eficaz: Galliol. Premiado en varias exposiciones.

GANE dinero. Contrato fabricación domicilio. Condiciones: Apartado, 544. Madrid.

BAÑOS RETORTILLO (Salamanca) 15 junio a 30 septiembre. Aguas sulfuradósicas, nitrogenadas, hipertermales, radio-activas. Eficacísimas. Reumatismo. Catarros. Piel. Bellísimo paisaje. Clima ideal.

VENDO noria núm. 3, buena. Martín Miñambres. Albalá.

VENDO máquina segadora «Ajuria», recién reparada, tablero de madera, tres juegos de cuchillas, y máquina aventadora para mano y motor «La Fama de Castilla». Luis Martínez. Cardeñosa de Volpejera.

SE VENDEN 70 corderos superiores en Santillán de la Vega (Palencia). Para tratar, Hermanos Martínez Salas.

MOSAICOS «La Hortensia». Avenida Manuel Rivera, 26.

COCINAS esmaltadas y negras; piezas sueltas. Ferretería Isasmendi-Madrigal.

AYUDAMOS obtención documentos regalo familiar. Escribid 1721 Alas Alcalá, 32. Madrid.

TRASPASO, Santander, tienda comestibles en marcha. Escriban: Pedro Mediavilla. Lealtad, 8. Santander.

REMOLQUES «Alvaro», para usos agrícolas, tres toneladas, 22.000 pesetas; 4 toneladas, 24.000 pesetas; 5 toneladas, 26.000 pesetas; 6 toneladas 30.700 pesetas. Carretera La Esperanza, 40. Teléfono 3761. Valladolid.

SE VENDE trilladora «Ajuria» número 110, solo ha trabajado dos temporadas. Para tratar, Pedro del Pozo. Moraleja de Matacabras (Avila).

MULA vieja, buen trabajo y máquina aventadora en buen uso, vende Ismael Martínez. Támara.

VENDO camión «Witer», motor Aclo, nuevo, 120 HP. Garage Fuentes. Muchas facilidades.

ADMITIRIA préstamo 100.000, con garantía ampliación negocio Informes, Agencia Castilla.

VENDO carro de par. Fuentes de Nava. Eusebio Matía.

SE VENDE casa molinera, facilidades pago. Razón, Casado del Alisal, 17. Palencia.

SE VENDE motor gasolina marca «Rex», apropósito para riegos y aventadoras. Informes, Avda. Valladolid, 2, primero, izquierda.

VENDO sacos, sacas y prensas paja. Palas, picos, rastrillos, otras herramientas y báscula. Matilla. Carretera Grijota.

VENDO máquina beldar, marca «Vitoria», núm. 7. Hipólito Pérez. Villamediana.

SE OFRECE segundo molinero, habiendo trabajado en fábricas de harinas, edad 33 años. Dirigirse a Nicanor Santiago. Segundo Barrio de los Cuarteles. Palencia.

SE OFRECE chófer primera, buenos informes. Dimas Fresneda. Sotillo San Víctores, 20. Santander.

TRACTORES alemanes «Ifa Pionier» de aceite pesado, 40 H. P., entrega inmediata. Remolques y arados para los mismos y repuestos en general. Tejeda y Cía., S. L. Palencia.

GAVILLADORAS y guadañadoras «El Ciervo», de acero; trilladoras, ensacadoras metálicas, aventadoras, aparatos vuelve trillas, calidad garantizada, precios de fábrica, consúltenos. Almacenes Pinacho.

VENDO o traspaso almacén muebles y ferretería. Informes, Agencia Castilla.

SE NECESITA criado lechero, a manutención. Leopoldo Felices. Camino La Torrecilla.

POR SOBRANTE de ganado, vendo vacas paridas, abocadas a parir, terneros y terneras. Carretera Santander. Benjamín de la Cruz.

SE VENDE vaca holandesa, próxima a parir. Para tratar, en Villerías de Campos, con Leocadia Aguado.

ANTES de vender consulten en Chatarrería y trapería Angeles, buenos precios, en toda clase de trapos, hierros viejos y papel. Llamanos al teléfono 2552. Camino La Julia. Frente a los Maristas.

TRILLOS de Astudillo, ventas en Almacenes de piensos y sacos, de Hijos de Ildefonso López Escapa. Palencia.

SE VENDE mula y macho tres años uno y tres dedos. Comandante Ramírez, 8. Marcos Giraldo.

SE VENDE planta de coliflor. Carreterilla Villamuriel. Pablo Pérez.

SE VENDEN dos carros, uno con toldo, un bolquete, una máquina de segar, una beldadora, por cese de negocio. Tratar, Pastor. Modesto Lafuente, 20. Palencia.

«FORD» 17 H. P. Rubia-furgoneta chapa, adecuada para taxi, vendemos o cambiamos por camioneta. Mosaicos «La Hortensia», Avenida Manuel Rivera, 26.

SE NECESITA muchacha de servicio, 300 pesetas sueldo. Comercio de Moreno.

OFICIALES electricistas, necesitamos. Dirigirse con referencia «Suheca» Angelinas, 5. Palencia.

SIRVIENTA, se necesita, buenos informes. Razón, esta Administración.

LABRADORES: Cebada, avena, almortas y yeros, compra Benigno Martín. Almacén de Cereales. Manuel Rivera, 5.

VENDO dos carros par y varas, seminuevos. Itero Seco. M. Blanco.

PERDIDA, mercado Herrera, choto, pelo gris, marcado con raya cadera derecha. Aviso: Bar La Playa. Palencia.

NIÑERA, se necesita. Onésimo Redondo, 1, 1.º, izquierda.

COMPRO perro cazando muy bien perdices. Sáez. Guevara, 29. Santander.

OCASION: «B. S. A.», tres y medio caballos, como nueva, de lujo, baratísima, vendo. Solo hoy, de 5 a 8. Garage Fuentes. Alisal, 31.

VENDO seis obradas regadío. Los Tres Pasos, casa, arbolado. Pastores, 38.

VENDO motor «Geal», eléctrico, nuevo. Pedro Heras. Villaconancio.

«PEUGEOT» dos plazas, vendo muy barato. Razón, Garage Fuentes. Palencia.

VENDO bicicleta caballero. General Franco, 19. Frutería.

VENDO máquina segadora de alfalfa, nueva. Félix Herrera. Magaz.

SE VENDEN 3.000 kilos de palomina, en Villaviudas. Rufino Ibáñez.

CERDOS destete, vendo. Calle Cid, 20. Palencia.

ATENCION: Comidas completas desde 10 pesetas. No lo dude, señor. ¿Dónde? Bar Aragón. Colón 29.

VENDO la hierba de un prado. Rogelia Brágimo. Amusco.

SE VENDE báscula. Vda. de Quirós. Paredes de Nava.

PERDIDA caja conteniendo abrigo deshecho, trayecto Palencia - Piña. Entreguen, Barrio y Mier, 14. Gratificaré.

AVICULTORES, harinas y solubles en pescados, sangre, carne, huesos, alfalfa, conchilla ostras. Royuela. C. Alisal, 29.

NECESITO tractorista para finca. Santiago Blanco. Pedraza.

SE NECESITA dependiente. Mariano de Vena. Palencia.

VENDO puerro, lombarda, berza de Asa de Cántaro. Carretera Valladolid. Emilio Aguado.

CARPETAS DE CUERO NATURAL, ARTISTICAMENTE REPUJADAS. EN I. G. DIARIO-DIA

AGUADO LOSADA
SEGUROS: Agencia de "HISPANIA" { Incendios, Accidentes, Automóviles, Cosechas, Robo.
FINCAS: { Compra-venta de Rústicas y Urbanas, Solares, Traspaso de negocios, etcétera.
Oficina: Mayor Pral., núm. 30 PALENCIA
TELEFONO, 2351

M.C.D.2022

Deportes

Llamamiento a los socios del Club Atlético de Palencia

Hay que evitar que desaparezca

El silencio que ofrecen los escasos directivos que restan de la anterior Junta que regía este nuestro querido Club, directivos que no sabemos si lo son o pueden serlo una vez dimitido oficialmente el presidente, que era quien les había nombrado como colaboradores, y los rumores que corren hacen suponer con fundamento que en las Peñas deportivas locales, se está produciendo una dejación de funciones que pone en peligro la vida de este Club, sino se acude a poner remedio a ello con urgencia.

Ha pasado la fecha para comunicar oficialmente las retenciones de jugadores para la próxima temporada y nada se ha comunicado a la afición y socios. Si ello no se ha efectuado cerca de la Federación, no cabe duda que los escasos directivos que se habían comprometido a velar por los intereses del Club no han creído prudente tomar determinación alguna, sin ningún género de duda, por razones poderosas que tendrán para ello, y entre las que no será la menor su interinidad actual y su natural dimisión por haber dimitido quien les había nombrado para colaborar.

Pero lo que es indudable, es que con ello se pierde una potencia económica que es patrimonio exclusivo del Club. Los jugadores adquiridos el pasado año por la generosidad de unos pocos, con un desembolso de pesetas, no lo fueron para una temporada y según las reglas oficiales, previa la presentación de listas en fecha oportuna, los que convinieran de todos ellos, quedaban bajo la disciplina del Club para la próxima 1956-57 y la de 1957-58. Si ello no se realiza, se pierden lastimosamente una serie de bienes, bien del tipo ecónomico o bien de tipo jugador, que para el caso es igual, cuya propiedad es del Club Atlético y se pierden por demora en el cumplimiento de una obligación que impone la continuidad, siquiera sea provisional, en virtud de la dimisión oficial de quien les nombró en los cargos.

Y este perjuicio es el que queremos evitar, si aún es tiempo y si ello se ha producido, porque si conseguimos evitarlo, se habrá ganado una baza importante al tiempo, al aspecto económico de la nueva temporada y la posible constitución del equipo, para el que sólo será necesario buscar aquellos elementos que refuercen los puestos que se consideren más débilmente cubiertos por los jugadores del pasado año.

Por todo ello, nosotros, socios fundadores del Club Atlético de Palencia, pretendemos reunirnos en una Junta, para la cual, si recibimos las asistencias necesarias, solicitaremos la oportuna y reglamentaria autorización, y como firmantes del presente escrito, nos atrevemos a pedir la colaboración de los demás socios que se crean interesados en la continuidad de la vida del Club Atlético y en la deportiva de nuestra Ciudad.

Sus adhesiones a esta campaña pueden otorgarlas con urgencia antes del día 25 del presente en los Establecimientos de Confitería Garrido, Casa Bernardo Valladolid y Casa Guantes, o firmando la copia del presente escrito que estará expuesta en los Bares Ortega, Carrionesa, Bautista y Peña Marcelo.

Angel González, Alfonso Bengoechea Tejerina, Jesús Aguado, Samuel Torío, Gregorio Fernández, Cándido Guantes.

(Siguen las firmas)

N. de la R.—Insertamos con gusto el anterior ponderado escrito por el que se hace un llamamiento a los antiguos socios del ATLETICO DE PALENCIA, Club, que, a juzgar por la inactividad en que se encuentra, parece en peligro de desaparecer.

Desde luego saben los antiguos directivos del Club —especialmente su presidente, don Pablo Sáenz, nuestro querido amigo— que nos tienen por completo a su disposición para cuanto redunde en el florecer del fútbol local.

Recuerdos viejos

HACE 50 AÑOS

NOTICIAS DEL DIA 22 DE JULIO DE 1906

FALLECE EL CATEDRATICO SEÑOR CHAMORRO.—La penosa dolencia que padecía el catedrático de este Instituto don Inocente Chamorro, ha tenido en el día de hoy funesto desenlace. El señor Chamorro había sido secretario del Centro durante largo tiempo.

LA CARRERA CICLISTA DE MAÑANA.—Como ya se ha anunciado, mañana tendrá lugar la carrera ciclista organizada por varios aficionados de esta capital, con el recorrido Palencia, Magaz, Venta de Baños, Calabazanos, Palencia. Los participantes se reunirán a las cuatro de la tarde en el Garage del señor Bartolomé, dándose la salida a las cinco. Se han inscrito los siguientes corredores: don Gerardo González, don Servando Monge, don Gregorio Sinde, don Gerardo Lorenzo, don Casto Alcalde y don Honorato Rafael. Formarán el jurado los conocidos sportmans don Arsenio Bartolomé, don Salvador González, don Valentín Miguel y don César Tejedor. Jueces de campo serán: don Arturo Ortega, don Egidio Mélida, don Agustín Hontiyuelo y don Luis Ortega. Los premios que se hallan expuestos en la Camisería "Blanco y Negro, son un estuche compuesto de pitillera y fosforera y una botonadura. El sitio de partida será el Fielato del Mercadó.

EL CANAL DE CASTILLA, CANAL DE RIEGO.—El Centro Castellano de Madrid, a propuesta de nuestros paisanos, señores Antolín y Coloma, ha acogido con el mayor entusiasmo la idea expuesta por los labradores de Dueñas, de utilizar el Canal de Castilla en el regadío de tierras. La Junta de dicho Centro apoyará tal petición y a tal fin se pondrá en comunicación con la Comisión nombrada en la citada localidad y con las Diputaciones de Valladolid y Palencia. El Centro Castellano se propone no cejar hasta conseguir para los pueblos cercanos al Canal, lo que ya es una realidad para otros terrenos de Aragón y Cataluña. La misma Sociedad gestiona actualmente una demanda de los labradores de Villada, sobre la instalación de una guardería rural.

EL SANTO DE LA REINA MADRE.—Con motivo del cumpleaños de S. M. la Reina madre, doña María Cristina, las tropas de la guarnición han vestido de gala y en los edificios públicos ha ondeado la bandera nacional.

DESGRACIA FERROVIARIA. — El tren número 1.051, que sale de esta estación con viajeros para la de Alar, a las 16,28, arrolló dentro del disco de Frómista, a un vendedor ambulante de copias, llamado Vicente Fernández, natural de Combres. Según parece, trató de subirse al convoy en marcha, cuando éste llegaba a unos 700 metros de la estación, pero debió no asirse bien o tropezar, y cayendo, las ruedas del convoy le pasaron por encima del hombro derecho, seccionándosele por completo. Asistido por los médicos de Frómista, su estado fué calificado de grave.

LOS NUBLADOS.—En las primeras horas de la tarde de ayer se produjo una aparatosa tormenta que ha causado grandes daños en algunos pueblos de la parte central de Campos. En Torremormojón, Pedraza, Baquerín, Padilla, Revilla y Mazariegos, descargó piedra en abundancia y tan grande o más que el tamaño de una nuez, arrasando por completo el campo.

En Carrión de los Condes, una chispa eléctrica destrozó completamente el transformador que se halla instalado en la Plazuela del Cura Carrión, sin que por fortuna ocurrieran desgracias personales.

DE VIAJE.—El doctor Simón y Nieto ha salido para las ruinas de Numancia, invitado por los miembros de la Comisión oficial.

DOCTOR LEDO
ENFERMEDADES DE LA PIEL
Consulta de 9 a 1
Núñez de Arce, 4. Telf., 2148
VALLADOLID

BANDA DE MUSICA

BANDA MUNICIPAL DE MUSICA

Programa de las obras que interpretará la Banda Municipal el domingo, día 22 de julio, a las 8'30 de la tarde, en el Paseo del Salón.

Primera parte

«Alma española», pasodoble, Franco; «El año pasado por agua», selección, Chueca y Valverde; «La linda tapada», selección Alonso.

Segunda parte

«En un mercado persa», intermedio descriptivo, Ketelbey; «Una noche en Calatayud», Nocturno - Serenata-Ronda, Luna; «Ragón Falez», pasodoble, Cebrián.

El Director, *Andrés Moro.*

HERNIADO

Usted, como tantos miles que con gran satisfacción lo usan, contendrá con toda comodidad y seguridad su hernia, adquiriendo el moderno e imperceptible aparato **HERNIUS AUTOMATICO**, que sin tirantes, peso, ni presiones y adaptándose como un guante, se lleva sin notarse. Bajo medida, molde y presc. facultativa. (C. C. S. 15.056).

VISITA EN PALENCIA el sábado, día 28 del corriente, de 10 a una, en el CONSULTORIO del Médico D. ISAAC BLANCO, Avenida José Antonio, 1.

Gabinete Ortopédico HERNIUS

Rambla de Cataluña, 34, BARCELONA - Montera, 32, MADRID

Letras de luto

Se cumple el primer aniversario del fallecimiento de don Pedro Sánchez Becerril, afiliado a F. E. de las Jon-s., que murió por Dios y por España, en Amusco, el día 21 de julio de 1936. Su recuerdo vive imperecedero en la memoria de los que le conocieron y trataron. Al cumplirse la triste fecha, renovamos nuestro sentimiento a sus familiares y organizaciones del Movimiento.

Los funerales celebrados en sufragio de su alma, fueron presididos por el Jefe Provincial del Movimiento, Delegado de la Vieja Guardia y Delegado Provincial de Ex combatientes, Alcalde y Jefe Local de Amusco y familiares del finado, asistiendo numeroso público.

—Se cumple el primer aniversario del fallecimiento de don Porfirio Brágimo y Brágimo, que descansó en la paz del Señor en Amusco, el día 22 de julio de 1955.

Prestigioso abogado, se dedicó con gran vocación y recto sentido de la justicia al ejercicio de su profesión, donde cosechó meritorios triunfos. A su despierta inteligencia y cultivado espíritu unía una exquisita caballerosidad y nobleza de sentimientos, que le granjearon el respeto y aprecio de cuantos le conocieron y trataron, que hoy le tienen presente en su memoria y en sus oraciones. Al cumplirse la triste fecha de su muerte, renovamos nuestro sentido pésame a sus afligidos hijos don Juan José, don Hipólito, doña María Concepción, don Alfonso y don Manuel Brágimo Fernández; hijas políticas, doña Esperanza Manuel y doña Carlota Marcos; nietos, hermanos políticos, sobrinos y demás familia.

—A los 72 años de edad y confortado con los Santos Sacramentos, ha entregado su alma a Dios en Palencia, don Segundo Gallardo Núñez, que por su laboriosidad y afabilidad de carácter gozaba del aprecio general. Testimoniamos a su desconsolada esposa doña Antolina Fianca; hijos don Felipe, doña Severina, don Clemente, doña Justina, don Julio y don Domingo; hijos políticos, hermanas políticas, nietos y demás parientes, nuestra condolencia.

SE ADMITE CARGA
DE 5 A 6 TONELADAS
Cualquier punto de España
RAZON:
Teléfonos 2226 y 2328

GOBIERNO MILITAR

«VOLUNTARIOS»

Se admiten voluntarios en las Armas y Cuerpos de este Ejército, a partir de los 16 años de edad y por un período de 20 meses como mínimo, al término de los cuales, los que no deseen continuar, tendrán preferencia para ingresar en la Guardia Civil o Policía Armada.

Pueden alcanzar hasta la categoría de Comandante, superando las pruebas correspondientes y previo el tiempo reglamentario de servicio en cada empleo anterior.

Los cabos y cabos primeros, podrán aprender un oficio durante su permanencia en filas, tales como Artes Gráficas, Automóviles, Ebanistería, Motores de explosión, Radio, Electricidad, Mecánica en general, Contabilidad Mercantil, etc., etc.

Fechas de ingreso: primero de marzo y primero de septiembre de cada año, debiendo presentarse las instancias con un mes de anticipación.

Los que deseen ingresar en primero de septiembre próximo, podrán solicitarlo hasta el 25 de agosto.

Para más información y detalles, dirigirse a este Gobierno Militar o Puesto de la Guardia Civil más próximo.

Palencia, 21 de julio de 1956.

175 PLAZAS SIN TITULO

de Auxiliares de la Justicia Municipal, con 16.520 pesetas. Ambos sexos. Más de 18 años, sin tope máximo. Instancias hasta el 6 de agosto. **Nuevas Contestaciones. Regalamos programas con modelo de instancia e información completa**

Diríjase o escriba hoy mismo a la

ACADEMIA CABALLERO

Calle Santa Bárbara, 4.—MADRID

Un buen negocio: suscribirse a MIES. 36 pesetas al año. Apartado, 15. Palencia.

Religiosas

S. I. CATEDRAL. — Día 22: Dominica IX después de Pentecostés. Misas rezadas a las siete y media, ocho, ocho y media y nueve. A las diez y media, misa conventual. A la una, misa rezada en el altar del Trascoro.

A las siete y media de la tarde, rezo del Santo Rosario en la Capilla del Sagrario.

NUESTRA SEÑORA DE LA CALLE. — Dominica IX después de Pentecostés.—Misas a las siete, ocho y cada media hora, hasta las once y media y la última a las doce y media.

A las diez y media, misa radiada para enfermos. A las doce y media, homilía por el señor Cura Párroco.

Por la tarde, a las ocho, Ejercicio del mes de julio, dedicado a la Santísima Virgen del Carmen, con Exposición de S. D. M., Rosario, Ejercicio y Reserva del Santísimo.

SAN PABLO.—Mañana tendrán los Hermanos de la V. Orden Tercera la procesión del Santo Patriarca por las naves del templo después de los cultos de la tarde. Continúan los demás ejercicios de costumbre con exposición, rosario y sermón. El día 27 dará comienzo la solemne novena a Santo Domingo de Guzmán, con preparación para su fiesta, que será el 4 de agosto. Los sermones están a cargo del acreditado predicador Padre Monleón, superior del Convento de Gerona.

Las horas de las misas serán: siete y media, ocho, ocho y media, nueve, nueve y media, diez y media (cantada), y doce. En la de doce tendrá la lección evangélica el Padre Pedro González.

RR. PP. CARMELITAS DESCALZOS. — Mañana, día 22, celebra sus cultos mensuales la Pía Unión del Tránsito de San José. Por la mañana, a las nueve, misa de Comunión general; por la tarde, a las ocho, cultos eucarísticos, con plática, a cargo del M. R. P. Victorino de Santa Teresa, Director de la Pía Unión.

Misas a las ocho, ocho y media, nueve, diez, once y doce; en la última, explicación del Santo Evangelio.

ASOCIACION DE SANTA RITA DE CASIA.—Celebrará sus cultos mensuales el domingo 22 de los corrientes, en la iglesia conventual de las RR. MM. Agustinas Recoletas, con misa de Comunión a las ocho y media y Ejercicio Eucarístico a las siete y media de la tarde.

FESTIVIDAD DE SANTA MARIA MAGDALENA. — Mañana domingo, a las 7'30 de la tarde, en la capilla de Nazaret, tendrá lugar un acto eucarístico con plática a cargo del muy ilustre señor don Manuel García, Canónigo de la Santa Iglesia Catedral.

La Junta Directiva de las Marías de los Sagrarios-Calvarios invita a todas las Marías y a cuantas personas deseen participar de estos cultos.

Trajes y equipos de novios
¡¡CASA MARTIN!!
MAYOR, 84

Solemne Triduo en honor de Santiago Apóstol

Durante los días 23, 24 y 25 del actual, en San Francisco

Con motivo de la festividad de Santiago Apóstol, Patrón de España, la representación del Arma de Caballería, Hermandad de Caballeros del Pilar y Santiago, Archicofradía del Apóstol, Ilustre Cuerpo de Telégrafos, Cruz Roja de Palencia y Centro Gallego, que le tienen por excelso Patrono, han organizado en honor del Santo los siguientes cultos:

Durante los días 23, 24 y 25 del actual, se celebrará en la iglesia de San Francisco, a las ocho de la noche, un solemne Triduo, con exposición mayor de S. D. M., Rosario, preces y sermón a cargo del R. Padre Angel Gómez, S. J., terminándose con la bendición, reserva y canto del himno del Apóstol Santiago, a gran coro popular.

El miércoles, día 25, festividad del Santo, habrá una Misa de Comunión general, a las nueve de la mañana, y a las once, Misa solemne en San Francisco, a la que asistirá el Excelentísimo Ayuntamiento, Hermano Mayor y otras autoridades locales. A las ocho de la tarde, será la fiesta religiosa de clausura del Triduo, con panegírico a cargo del orador citado.

El último número de "El Español"

Acaba de aparecer el número 399 del semanario «El Español» con 64 páginas en huecograbado al precio de tres pesetas.

Publica las siguientes informaciones y reportajes del mayor interés y actualidad:

«Cincuenta preguntas a los universitarios ingleses», por Alfonso Barra.

«Cita de estrellas en España», el festival cinematográfico de San Sebastián, por el enviado especial Florentino Soria.

«Norteamérica y el Bloque Ibérico». La Misión Day estudia un plan más estrecho de colaboración, por «Hispanicus».

«Un testigo de historia viva». Entrevista con don Fernando Martín-Sánchez Juliá.

«Ya no están solos los emigrantes», por Gonzalo Crespi.

«Cambia el paisaje español». Jardines del siglo XVIII y plantas industriales con técnica depurada, por Ernesto Salcedo.

«La apasionante cuestión, peso de los toros de lidia», por José María Deleyta.

«El balcón del Mediterráneo: Tarragona», por el enviado especial Blanca Espinar.

«Estirpes militares irlandesas que ya son españolas», por Francisco Costa Torre.

«El yate del rey Fuad, la pirámide de Jeops y el camarada Cheplov», por el enviado especial Luis Antonio de Vega.

«La población madrileña emigra a las nuevas ciudades satélites». Más niñas que niños en las calles del centro».

«Vida contra muerte». Resumen del libro de Igino Gionarni.

«Las palomas no se enteran». Novela original de Mauro Muñiz.

Completan el número las secciones habituales y artículos de Demetrio Ramos y Francisco Maldonado.

CUPON PRO CIEGOS

Lista del número premiado del Cupón Pro Ciegos, correspondiente al sorteo celebrado el día 20 de julio de 1956.

Premiado con 125 pesetas, número 541, y con 12'50, todos los terminados en 41.

POMPAS FUNEBRES

Hontiyuelo

CASA FUNDADA EN EL AÑO 1880
Mayor, 134-180. Tfns. 1707, 1583, 1850 y 3060. — PALENCIA

La Cruz de Beneficencia al religioso palentino Fray Claudio Piña

Hasta hace poco fué Superior de la Clínica de San Rafael, de Vigo

Vigo.—Bajo la presidencia del Jefe Provincial y Gobernador Civil, camarada Fernández Martínez, se hizo entrega de la Cruz de Beneficencia al padre fray Claudio Piña Tejedor, que hasta hace poco fué superior de la clínica de San Rafael, que recoge a niños lisiados pobres de las cuatro provincias gallegas, y que ha sido nombrado para regir la clínica infantil de Buenos Aires, también de los Hermanos de San Juan de Dios.

Asimismo se hizo entrega de la Encomienda de Alfonso X el Sabio al cronista oficial de la ciudad, don José Espinosa Rodríguez, concedida por el Gobierno en premio a una larga labor en el campo de la investigación histórica.

El alcalde puso de relieve los merecimientos de ambos galardonados, quienes agradecieron las distinciones de que eran objeto. Cerró los discursos el Gobernador Civil.—Cifra.

Delegación Provincial de Sindicatos

Las pagas extraordinarias reglamentarias de Navidad y 18 de Julio, se pagarán con el 20 por ciento del plus especial

La Vicesecretaría Nacional de Ordenación Social, solicitó de la Dirección General de Trabajo, aclaración a la redacción dada al apartado B, del artículo tercero de la Orden del Ministerio de Trabajo de fecha 23 de marzo de 1956, sobre si el Plus Especial que se establecía en la referida Orden era de aplicación a las Pagas Extraordinarias reglamentariamente establecidas, para Navidad y 18 de julio, contestándose, por la mencionada Dirección General de Trabajo con fecha 30 de mayo último, lo que literalmente se transcribe:

«Correspondiendo a la comunicación de V. I., de 18 de mayo sobre cuestión planteada en relación con la Orden de 23 de marzo de 1956, me complazco en manifestarle que el Plus Especial que establece dicha disposición, lo mismo que los nuevos salarios base, se computarán en las gratificaciones de Navidad y 18 de julio, ya que son reglamentarias y fijas y no tienen el carácter de otorgadas en concepto de Plus de Carestía de Vida».

Lo que se hace público para conocimiento de las Empresas y productores y como resolución de las múltiples consultas que nos han formulado.

TOROS

"Chamaco" toreará en Burgos el día 29 próximo

Novillada a beneficio de la Asociación de la Prensa burgalesa

«Chamaco», que está aún inédito para la gran masa de aficionados burgaleses, va a hacer su presentación en aquella ciudad el próximo domingo, día 29, en la novillada que ha montado la Asociación de la Prensa.

Este festejo está dotado de un cartel que goza del beneplácito del público, pues con el onubense alternarán Pedrito Calvo y Antonio Vera, dos jóvenes valores a quienes aquella afición ve con el máximo gusto y simpatía, ya que ambos gozan de sólido crédito por haber alcanzado ruidoso triunfo en la reciente novillada de la feria de San Pedro, celebrada el día 1 del corriente.

Otro aliciente más es que los novillos para este festejo que patrocinan los periodistas burgaleses pertenecen a la prestigiosa divisa andaluza de don Marcelliano Rodríguez, de cuyo hierro se han lidiado este año dos novilladas de excelente nota en aquella plaza y en la de Logroño.

De seguro que muchos aficionados se animarán el día 29 a pasar una agradable jornada taurina en la acogedora ciudad castellana.

¡Que haya éxito y los beneficios sean muchos!

Rehabilitación de títulos

Madrid, 21.—La Subsecretaría del Ministerio de Justicia anuncia haber sido solicitada la rehabilitación de los siguientes títulos:

De Marqués de Clarafuente, por don Alerame - Carlo - María Pallavicino; de Barón de Manuel, por don Juan Luis de Castellví y Mendoza; de Marqués de la Petrella, por don Carlos Marioca Caputo, y la sucesión en los del Duque de Linares, por don Alvaro Zulueta Reales y Carvajal; Conde de Agüera, por doña María Covadonga Cañedo Alvarez Buylla; Marqués del Vado del Mestre, por don José María Pitabaamonte y Juárez del Negrón; Vizconde Bahía Honda de la Real Fidelidad, por doña Isabel de Salamanca y Caro; de Marqués de Larios, por don José Larios Fernández de Villavicencio; Marqués de Zornoza, por don Ricardo López de Carrizosa y de Hoyos; Conde de Aranda, por doña María del Rosario Cayetana Stuart y Silva; Conde de Salvatierra, por la misma; Marqués de Palma del Río y Duque de Híjar, por la misma; Marqués del Verger, por don José Zaforteza y Sudera, y Conde de Doña Marina, por don Narciso-José de Linán y Larrueca.—Cifra.

Primer aniversario del señor

D. Porfirio Brágimo y Brágimo

ABOGADO

que falleció en Amusco, el día 22 de Julio de 1955

Confortado con los Auxilios Espirituales

D. E. P.

Sus desconsolados hijos don Juan José, don Hipólito, doña María Concepción, don Alfonso y don Manuel Brágimo Fernández; hijas políticas doña Esperanza Manuel y doña Carlota Marcos; nietos Alfonso Brágimo Manuel y María del Rosario, Manuel y Gonzalo Brágimo Marcos, hermanos políticos, primos, sobrinos y demás familia,

SUPLICAN una oración por el eterno descanso de su alma, por cuya obra de caridad cristiana les vivirán agradecidos

El funeral se celebrará el próximo día 23, a las doce de la mañana, en la Iglesia Parroquial de Amusco.

M.C.D.2022

En Septiembre se reunirá en París el pequeño Comité de la "OTAN"

El Almirante Radford no recomendará ninguna reducción de las fuerzas norteamericanas en dicho organismo

París, 21.—El pequeño Comité de la OTAN integrado por los ministros de Asuntos Exteriores de Canadá, Italia y Noruega, celebrará una reunión en la capital francesa el 10 de septiembre próximo.

Las conversaciones durarán diez días.

El Comité de los tres hará un llamamiento a los demás ministros de Asuntos Exteriores de los países miembros para conseguir la «modernización» de la alianza atlántica, según ha declarado un portavoz de la organización defensiva.

Añadió este portavoz que los tres ministros celebrarán conversaciones con los otros ministros de los países miembros o con funcionarios de los Gobiernos interesados y que estas conversaciones se realizarán en grupos o por separado.

Los informes recomendando los oportunos cambios en la organización del tratado del Atlántico Norte serán sometidos al Consejo de la OTAN que se reunirá en diciembre.—Efe.

NO SE RECOMENDARA REDUCCION DE FUERZAS

Wáshington, 19.—El almirante Arthur W. Radford, jefe del Estado Mayor conjunto, no recomendará ninguna reducción de las fuerzas de los Estados Unidos en la OTAN para el año fiscal que comienza el 1 de julio de 1957, según se dice en círculos oficiales.

Se informa también que Radford, como jefe del Estado Mayor conjunto, es probable que abogue para que se realicen pequeñas reducciones en las fuerzas armadas de los Estados Unidos durante el año fiscal referido, pero esto no afectará para nada a las fuerzas de la OTAN.

Se recuerda a este respecto que el año de 1960 es el prefijado para que los jefes del Estado Mayor presenten sus recomendaciones en este sentido, suponiendo siempre que las reducciones de potencial humano puedan ser reemplazadas por armas atómicas y de otro tipo moderno.—Efe.

Una delegación soviética, encabezada por Bulganin, A VARSOVIA

Londres, 21.—Anuncia Radio Varsovia que una delegación soviética encabezada por Nikolai Bulganin saldrá para Polonia. Es la primera visita oficial de los rusos, después de los incidentes de Posnan.

Parece ser que esta delegación oficial quiere participar en la conmemoración del Día Nacional de Polonia, que se celebrará mañana, día 22 de julio.

Otros miembros de la Delegación son el ministro de Defensa, Mariscal Yokof; presidente del Presidium del Soviet Supremo de Ucrania, Sniecz-kus, y otras personalidades comunistas.—Efe.

BULGANIN LLEGA A VARSOVIA

Londres, 21.—El primer ministro soviético, Bulganin, ha llegado hoy a Varsovia, por vía aérea, según anuncian fuentes informadas.

Estará presente en las conmemoraciones diversas con que se piensa celebrar el Día Nacional de Polonia.

El Consejo de Seguridad aprueba el ingreso de Marruecos en la ONU

Ahora tendrá que acordarlo la Asamblea general

Sede de las Naciones Unidas (Nueva York), 20. — El Consejo de Seguridad ha aprobado por unanimidad la solicitud marroquí de ingreso de la nueva nación independiente en la organización mundial. Para que tenga efectividad, es necesario que el ingreso sea aprobado por la Asamblea General que se reunirá en noviembre próximo.—Efe.

DETALLES DEL ACUERDO

Sede de las Naciones Unidas (Nueva York), 20.—El Consejo de Seguridad aprobó su recomendación relativa al ingreso de Marruecos en las Naciones Unidas a la hora de haber comenzado el debate.

El primer orador fué el delegado francés, Louis De Guiringaud, quien pidió al Consejo que aprobara el ingreso de Marruecos por unanimidad. «Marruecos —dijo— es un país independiente, regido por instituciones democráticas». Añadió que después de las negociaciones franco-marroquíes, Marruecos tiene un Ejército nacional, y dirige su propia política exterior. El delegado francés recordó que 35 países —30 de ellos miembros de las Naciones Unidas y los cinco restantes permanentes en el Consejo de Seguridad— habían reconocido la independencia del nuevo Estado, y que muchos habían enviado ya embajadores a Rabat.

A continuación, Guiringaud, dijo: «El imperio cherifiano, debido a su situación geográfica, es uno de los puntos de contacto entre el Este y el Oeste». «Con la admisión de Marruecos en las Naciones Unidas, contribuiremos a afianzar la paz del mundo y probaremos que la tolerancia y la mutua comprensión triunfan sobre todos los prejuicios, bien sean éstos basados en razas, lenguas o religiones».—Efe.

DICE BALAFREJ

Rabat, 21.—En una entrevista periodística celebrada anoche ante los micrófonos de Radio Marruecos, el ministro de Asuntos Exteriores marroquí, Ahmed Balafrej, se congratuló por la decisión adoptada por el Consejo de Seguridad de las Naciones de recomendar la admisión de Marruecos en la organización mundial durante la próxima Asamblea general. Balafrej dijo que, así, Marruecos, por su posición de potencia mediterránea y africana, podrá jugar el papel que le corresponde para la consolidación de la paz, el triunfo de la libertad y el respeto a los derechos humanos.—Efe.

Entibadores palentinos seleccionados para el Concurso nacional de Sama de Langreo

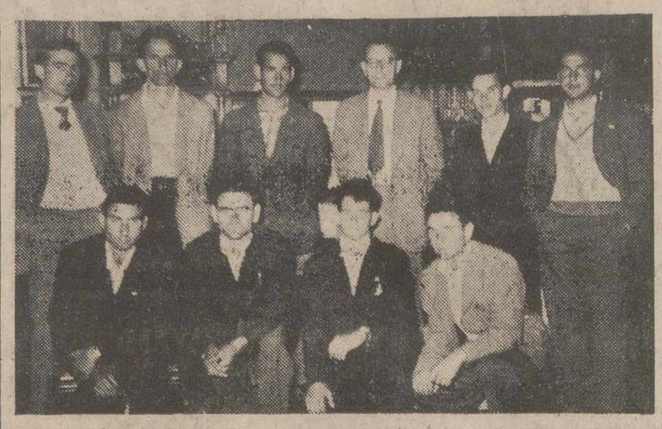

Las parejas clasificadas en el Concurso Provincial de Entibadores mineros celebrado el pasado día 18 de Julio en Barruelo de Santullán, para acudir al IX Concurso Nacional que se celebrará el domingo, día 22, en Sama de Langreo (Asturias), son las siguientes: FRANCISCO ADAN y Ayudante José García; GERMAN MIGUEL y Avelino Vargas; HERMINIO MIGUEL y Hermenegildo Moreno, pertenecientes a la Empresa «Minas de Barruelo», y la pareja formada por URBANO DIEZ y Ayudante Antidio Arto, de la Empresa «Mina Eugenia»

Homenaje a los españoles en Caracas

El Real Madrid (combinado) vence en partido amistoso al Vasco de Gama

Caracas, 21. — Se ha celebrado el encuentro amistoso entre el Real Madrid y el Vasco de Gama.

El Real Madrid se presentó con varios jugadores locales formando un combinado entre jugadores españoles y venezolanos.

Venció el combinado por dos cero.

Más de 3.000 espectadores presenciaron la ceremonia de la entrega de la copa del Presidente de la República de Venezuela al Real Madrid y otra copa para el subcampeón, el Vasco de Gama.

Una copa de los organizadores fué entregada al Oporto, que se clasificó en tercer lugar; y otra, la Copa de Corrección, al Roma.

Alfredo Di Stéfano, figura saliente del torneo, recibió un reloj como recuerdo. Se distribuyeron otros trofeos a los jugadores.

La ceremonia se efectuó durante el descanso del partido amistoso, en el que han intervenido suplentes de los dos equipos, español y brasileño, reforzados por los jugadores locales.

Di Stéfano y varios destacados jugadores titulares iniciaron el encuentro, pero después se efectuaron constantes sustituciones, restando todo interés deportivo al espectáculo. Ciertamente, su única finalidad era servir de marco al acto de la entrega de los premios.—Alfil.

COMENTARIOS AL PARTIDO MADRID-VASCO DE GAMA

Caracas, 20. — Los diarios de la capital dedican una página entera para informar y comentar el desarrollo del que todos consideran como el partido más importante de la «Pequeña Copa del Mundo», prueba ésta en que el Real Madrid se proclamó campeón.

«El Universal», dice: «Del partido de anoche toda la afición quedó satisfecha. El Vasco de Gama jugó con ansias de hacer tantos, pues sus delanteros no desperdiciaron la menor ocasión».

"La Esfera", escribe: "El Vasco de Gama embotelló al Real Madrid, pero sólo logró empatar. El juego fué muy interesante, en el que los cariocas sacaron a relucir su técnica y su habilidad. Rial y Di Stéfano fueron los mejores jugadores del conjunto madridista".

«El Nacional», dice: «El Real Madrid supo administrar sabiamente la ventaja de puntos para titularse campeón en la serie internacional. Sin embargo, hasta el final persistió el dominio del Vasco de Gama».

«Ultimas Noticias», escribe: «Dos tantos marcados por Rial, señalaron anoche el triunfo del Real Madrid. Di Stéfano, Rial y Alonso, fueron los mejores del conjunto español. El Vasco de Gama realizó una excelente exhibición, con juego rápido, superando la técnica demostrada en anteriores partidos».—Alfil.

POR JOSEITO, OFRECE UN CLUB DE MILAN, TRES MILLONES DE PESETAS

Zamora, 20. — Por segunda vez en el corto espacio de tres años, el Club de fútbol italiano, Milán, se interesa por los servicios del jugador zamorano Joseíto, perteneciente al Real Madrid. Ahora le ofrece tres millones de pesetas por un compromiso de cinco años, aparte del sueldo mensual y las primas correspondientes, y el obsequio de un coche sport «Fiat», en el momento de firmar la ficha.—Alfil.

LOS PRECIOS MAS BARATOS
con la mejor calidad
ZAPATERIA
LA PALMA
Mayor pral., 148
PALENCIA

Una de cal y otra de arena

Thorez ataca el "culto a la personalidad" y pone también de relieve los "méritos" de Stalin

París, 21. — Maurice Thorez puso tanto calor en ridiculizar la idea que había regido dictatorialmente el partido comunista francés, que estuvo a punto de desvanecerse en medio de su discurso inaugural del 14 Congreso de los promoscovitas franceses. «Quisiera detenerme», exclamó Thorez, que desde el ataque sufrido en 1950 no ha recuperado totalmente la salud. Los componentes de la mesa se precipitaron en ayuda del ex-minero, que hubo de tomarse un descanso de 30 minutos antes de reanudar su largo discurso.

El tanto tiempo discípulo de Stalin, cuyo dominio de 26 años sobre el partido comunista se ha visto amenazado por la ola general de desestalinización, ha sido muy aplaudido por los 1.600 delegados en el Congreso, que representan a 500.000 miembros del partido comunista y también, moralmente, a todos los franceses —uno de cada cuatro electores— que echan en las urnas electorales la papeleta de los rojos.

Al atacar el «culto a la personalidad», que, afirmó, perjudicó gravemente al comunismo internacional, Thorez no dejó de poner de relieve «los grandes méritos de Stalin».

Asegura Maurice Thorez que las críticas al culto de la personalidad no deben aplicarse automáticamente a la organización comunista francesa, «cuyo Comité central —dijo— ha eliminado los rastros que de tal culto hubo en el partido".

Después de alabar el "profundo análisis" llevado a cabo en el veinte Congreso del partido comunista soviético, en que, en febrero pasado, Jruschef denunció a Stalin, Thorez afirmó que "la posibilidad que tienen todos los partidos comunistas nacionales de llegar al socialismo por diferentes vías no pone en discusión los principios del marxismo-leninismo".

Thorez calificó de "enorme atolladero" la lucha de Francia contra los rebeldes argelinos; condenó los "bloques internacionales de potencias" y lanzó un par de papirotazos contra los Estados Unidos, al señalar como "gran ejemplo" la decisión del electorado islandés de pedir la retirada de su isla de las fuerzas norteamericanas y al afirmar que Wáshington financia los "movimientos de diversión y sabotaje en la URSS y las Repúblicas populares, origen de los recientes incidentes de Posnan".

El jefe rojo abogó una vez más por la acción común de comunistas y socialistas.—Efe.

PERFIL DEL DIA

La unidad: necesidad histórica

El importante discurso pronunciado por S. E. el Jefe del Estado ante el Consejo Nacional de FET y de las JONS, invita a considerar los interesantes puntos tratados en el mismo, por la transcendencia que ellos tienen para los españoles todos.

El Caudillo, expuso el carácter popular que el Alzamiento Nacional tuvo desde los primeros momentos, carácter del que no le privaba el hecho de ser dirigido por el Ejército que, como «salvaguarda de lo permanente» (según frase de José Antonio), y lo permanente en este caso era la vida y el destino de la Patria, tan peligrosamente amenazadas, no podía permanecer estático y permitir que España se hundiera. El Ejército, pues, cumplió con un sacrosanto deber, y, con ello, cumplía, al propio tiempo, la voluntad del pueblo sano. Desde el momento crucial de este Alzamiento, se presentaban dos tareas fundamentales a cumplir: la liberación del yugo opresor, que se alcanzaría con la victoria de las armas; y la preparación de la Patria para que pudiera navegar, próspera y segura, por todos los temporales. Para ello, habían de arrumbarse viejas causas, orígenes de tantos males. Entre ellas, las de los partidismos y las divisiones y rencillas que los partidos políticos fomentaban, para su fin propio, ajeno, en todo momento, al superior de la Patria.

El interés, pues, de los vencedores —y así lo declara Franco— estaba supeditado al interés de España, es decir, lograr la integración, la unidad de los españoles en la futura empresa política, porque ello suponía una verdadera necesidad histórica, capaz de lograr la gran empresa salvadora de la Patria y la victoria internacional. El Decreto de unificación, fué el estado formal de aquel sentimiento general, pedido y aprobado por los jefes naturales de las principales agrupaciones políticas. En el ánimo de todos está el convencimiento de lo que fué esta savia de la integración para el tronco político de la nación, en estos veinte años victoriosos; fuerza que fue capaz de levantar una España deshecha y expoliada por los rojos, y «colocarla —como indicaba el Caudillo en su discurso— en un camino franco de bienestar y de progreso, sin ayudas extrañas».

Para ello fué preciso que aquella unidad no fuera únicamente un conglomerado de fuerzas pasajeras, sino un todo permanente y orgánico, que tenía un destino y una marcha común, en la fe y en la doctrina. Así se fueron alcanzando las anheladas metas salvadoras, que en el orden político permitió no interrumpir nuestra obra constituyente, que alumbro leyes importantes como la de creación de las Cortes de la nación, la del Fuero de los españoles, la constitución de la nación en reino y la de la sucesión, que han formado una parte esencial de nuestras leyes básicas, cobertura de este sistema político que constituye el Régimen español.

En otro editorial, seguiremos comentando algunos puntos tocados por el Generalísimo en su importante discurso, de evidente interés para ser meditados.

Kubitschek y Zubiría en viaje a Panamá

SE HAN DETENIDO EN CARACAS

Caracas, 21. — Los presidentes del Brasil, Kubitschek y del Consejo Nacional del Gobierno del Uruguay, Zubiría, se detuvieron en Caracas, en su viaje a Panamá, donde asistirán a la reunión de presidentes americanos. Fueron recibidos en el aeropuerto por el presidente venezolano, general Pérez Jiménez, quien acompañado por el ministro de Asuntos Exteriores, Sr. Arismendi, y altas autoridades del país, les acompañó en automóvil al Círculo de las Fuerzas Armadas, que se encuentra en uno de los sectores residenciales más modernos de la ciudad.

A continuación, el presidente Pérez Jiménez, les invitó a un almuerzo. Preguntado por los periodistas, Kubitschek declaró que «la situación política del Brasil es estable». En cuanto a la reunión de Panamá, manifestó: «Espero que abrá nuevos horizontes al panamericanismo». «Creo —añadió— que la reunión tiene una gran trascendencia».

Por su parte, el presidente del Consejo Nacional uruguayo, dijo que «estaba francamente asombrado al ver el doble carácter colonial y moderno que impera en Caracas». Hizo constar que Uruguay reafirmará su panamericanismo en la conferencia de Panamá. Con referencia a las relaciones entre Venezuela y su país, Zubiría, anunció que «no pasaría mucho tiempo sin que los dos países intercambiaran embajadores». Como se recordará, las relaciones diplomáticas entre las dos naciones no se reanudaron hasta el año 1953.—Efe.

BATISTA LLEGA A PANAMA

Panamá, 21. — A las 11'50, hora local, llegó a Panamá el presidente de la República de Cuba, Fulgencio Batista, que fué recibido con el protocolo correspondiente y que conversó amigablemente durante varios minutos con el presidente Arias, antes de dirigirse al hotel en que se hospeda.—Efe.

LA RESIDENCIA DE PERON

Caracas, 21. — El matutino «El Nacional», dice que según personas allegadas al Ministerio de Asuntos Exteriores venezolano, el ex presidente argentino Perón ha solicitado visado para residir permanentemente en este país. De fuente oficial se declara no se tiene conocimiento de tal solicitud. Perón salió ayer de Colón para Nicaragua y se supone que su ausencia de Panamá tendrá fin cuando termine la Conferencia de jefes de Estado americanos.—Efe.

Disminuye el agua embalsada en los pantanos

Madrid, 21.—En 159 millones de metros cúbicos, disminuye el volumen de aguas embalsadas, en relación con el sábado 14 de julio.

Los volúmenes de agua embalsados en el día de hoy, son 9.279 millones; comparados con los de análoga fecha de 1955, que fueron de 5.336 resulta una diferencia en más a favor del año actual, de 3.941. La producción de energía hidroeléctrica en la semana anterior ha sido 162'42 millones de kilowatios hora, que representa en relación con la de la semana correspondiente de 1955, que fué de 127'63 millones, un aumento de 34'79 millones, o sea el 27'26 por 100.

Hasta el 15 de julio la producción hidroeléctrica total, fué en el año 1955, de 4.393'8 millones, y en el actual, de 5.471'14, lo que representa el 24'54 por ciento de aumento.

Por cuencas hay disponibles: Pirineo Oriental, 27 millones de metros cúbicos (30 millones de capacidad total); Ebro, 1.456 (1.674); Júcar, 431 (1.428); Segura, 111 (344); Sur de España, 81 (91); Guadalquivir, 1.1481 (2.021); Guadiana, 9.067 (1.025); Tajo, 2.152 (3.011); y Norte de España, 851 (948).—Cifra.

No-do de sucesos

1

CADAVERES RESCATADOS DE ALPINISTAS

Grenoble (Francia), 21. — Un equipo de salvamento ha rescatado hoy a los cadáveres de dos jóvenes, que sufrieron una caída al escalar el macizo alpino de Maije.

La policía realiza activas gestiones para tratar de identificar a las víctimas.—Efe.

2

DETENIDO COMO PRESUNTO INCENDIARIO

Estocolmo, 21. — La policía ha detenido a un individuo sospechoso de haber provocado un incendio en un almacén de maderas situado en las afueras de esta ciudad, ocasionando daños por valor de 20 millones de pesetas.

Los bomberos trabajaron activamente para evitar que el fuego alcanzara a un depósito de gasolina conteniendo 200.000 litros de este carburante que se encuentra en las cercanías del almacén siniestrado. —Efe.

3

CONTRABANDISTAS EN EL PIRINEO

Pamplona, 21. — La Guardia Civil del puesto de Irurita, de servicio en la zona fronteriza del monte Urrizqueta, ha hecho una aprehensión de 36.675 metros de puntilla de encaje, valorado en unas 70.000 pesetas. Los contrabandistas huyeron al advertir la presencia de la Benemérita y abandonaron el género.

La Guardia Civil de Villanueva sorprendió también a unos individuos que conducían a 16 caballerías y que las abandonaron ante su presencia, huyendo entre la maleza del monte.—Cifra.

4

FATAL SUCESO

Santander, 21.—En la playa de la Magdalena ocurrió esta mañana un triste suceso del que fué víctima la joven de 18 años Concepción Iglesias, de esta vecindad. Se hallaba tumbada al sol, leyendo una novela, cuando se desprendió una piedra de gran tamaño a un metro de altura y le cayó sobre la cabeza, causándola gravísimas heridas, de las que falleció al poco tiempo de ingresar en la Casa de Salud Valdecilla.—Cifra.

5

ZAMBRA GITANA EN LA BACA DE UN AUTOCAR

Burgos, 21.—En el coche correo Miranda de Ebro-Villarcayo, al llegar al pueblo de Quintana Martín Galíndez, se produjo una reyerta entre gitanos que viajaban en la baca de vehículo. De la pelea resultaron cuatro heridos, dos graves, Nazario Jiménez, de Nájera y Juan Jiménez, de Nofuentes, que han sido ingresados en el Hospital Provincial.—Cifra.

6

CAE SOBRE EL CASCO DE UNA BOTELLA Y SE CORTA LA YUGULAR

La Coruña, 21. — En la villa de Puentedeume, el niño de cinco años Antonio Ferrín Piñeiro, cayó sobre el casco de una botella, con tan mala fortuna, que se cortó la yugular y pereció instantes después. El niño, al sentirse herido, corrió en busca de su madre, que se hallaba lavando en un lugar próximo adonde se produjo el suceso, pero antes de que se le prestase auxilio eficaz, dejó de existir.—Cifra.

7

APARECE EL CADAVER DE UN JOVEN

Tarifa, 21.—El cadáver de José Serrano Escribano, que desapareció el pasado día 13 en la playa de Los Lances, arrastrado por el oleaje cuando se bañaba con otros amigos, ha sido descubierto esta madrugada por la Guardia Civil de servicio en la mencionada playa. Flotaba el cadáver en las inmediaciones del lugar donde se produjo la desgracia, y se supone que habrá permanecido sujeto por las piedras en el mismo lugar, pues durante varios días los hombres-rana han estado realizando exploraciones sin encontrarlo.—Cifra.

8

NIÑO APLASTADO POR UN CARRO

Arenas de San Pedro, 21.—El niño Juan Antonio Martín Martín, de ocho años, murió aplastado por un carro cargado de mies, en el lugar conocido por La Laguna.

El infortunado niño jugaba alrededor del carro, y se le ocurrió retirar el mozo que sostenía al vehículo que se desplomó encima de la criatura.—Cifra.

9

VUELCO DE UN CAMION

Huesca, 21.—El camión de la matrícula Z. 9.578, volcó en el kilómetro 182 de la carrera de Tarragona a Huesca, cayendo por un barranco. Procedía de Tarragona y traía a esta capital un cargamento de tabaco. Resultaron gravísimamente heridos el conductor, José Soler Bel, de Melilla, y el ocupante José Hernández Sánchez, de Nava de Gotroval, ambos vecinos de Tarragona. Fueron internados en la clínica provincial. El camión quedó totalmente deshecho.—Cifra.

Descarrila el expreso Grenoble-Marsella

Dos muertos y 30 heridos graves

Grenoble (Francia), 20.—El expreso Grenoble - Vaynes - Marsella, ha descarrilado a los tres minutos de haber salido de la estación.

Las primeras noticias dicen que dos personas han resultado muertas y cinco gravemente heridas.—Efe.

La Alta Cámara alemana aprueba la Ley del servicio militar obligatorio

Bonn, 21. (Urgente).—El Bundestag o Cámara Alta del Parlamento de Alemania Occidental ha dado su aprobación final a la ley por la que se establece en Alemania el servicio militar obligatorio.

Según esta ley, 12.000.000 de jóvenes alemanes, comprendidos entre los 18 y los 45 años, podrán ser llamados a filas si fuera necesario.

El proyecto de ley de servicio militar fué aprobado por el Bundestang, en última lectura, por veintiún votos a favor contra diecisiete. El Bundestang, ya aprobó el proyecto el pasado 7 de julio después de 18 horas de borrascoso debate.

Una vez que el proyecto sea firmado por el presidente Theodor Heus, el servicio obligatorio será ley para todos los alemanes de la República Federal.—Efe.

TEATRO PRINCIPAL

CULPABLE?... INOCENTE?

El más apasionante melodrama

EL PROCESO DE MARY DUGAN

La obra cumbre del TEATRO POLICIACO

Sea Vd. juez de una causa que no olvidará, viendo

EL PROCESO DE MARY DUGAN

Interpretada por la GRAN COMPAÑIA de

PEPITA MARTIN

bajo la dirección de

MANUEL SABATINI

Con Carlos Oller, Ana María Morales, María Gámez, Maida Monterrey, Carlos Rivera, Enrique Vilches. Todas primeras partes de nuestro teatro de comedia

La función de las 11 de la noche, dedicada a los abonados de RADIO PALENCIA. Localidades a MITAD DE PRECIO para todos, con solo la presentación del recibo mensual

MAÑANA, a las 5 de la tarde

GRAN GALA INFANTIL

con

EL DRAGON Y BLANCA NIEVES

MUCHOS JUGUETES Y REGALOS para los niños que asistan a esta función

A las 7'45 tarde y 11 noche

ESTRENO

LA VIDA DE CADA CUAL

Vd. la verá. Vd. la recordará y Vd. hablará de ella mucho tiempo

LA VIDA DE CADA CUAL

Una comedia, señora, escrita pensando en Vd. y para Vd.

EL LUNES, DESPEDIDA

EL ANGEL CIEGO

El director de la administración de cooperación de los Estados Unidos llega a Madrid

Se propone celebrar importantes conferencias

Barajas, 20. — Procedente de París, llegó en un avión C-47, de las F. A. de los Estados Unidos, a las 15,40 horas, Mr. John B. Hollister, director de la Administración de Cooperación Internacional del Gobierno de los Estados Unidos, el cual permanecerá tres días en Madrid como huésped del Gobierno español.

Le acompaña su esposa, su hija y su nieto, Mr. Stuart Van Dyke, director general para Europa de la Administración de Cooperación Internacional y señora; y el señor Robert C. Treunster, del Departamento de Estado. El señor Hollister y los miembros de su familia saldrán de Madrid el próximo lunes para Algeciras, donde embarcarán para Nueva York.

El señor Hollister, nació en Cincinatti, Estado de Ohío, en 1890. Se graduó en la Universidad de Yale en 1911 y estudió el doctorado en Leyes en la Universidad de Harward, en 1915. Después de la primera guerra mundial, en la que luchó en Francia como capitán de Artillería del Ejército norteamericano, estuvo bajo las órdenes del señor Herbert Hoower, con la administración de ayuda americana en Polonia y Lituania. Después de la segunda guerra mundial encabezó la misión de la U. N. R. A. Es miembro del partido republicano y fué elegido para la Cámara de Representantes del Congreso por el Estado de Ohío, en 1930 y reelegido en el 32 y 34.

En el aeropuerto fué recibido por el embajador de los Estados Unidos y su esposa; ministro consejero, jefe de la Misión Económica; subsecretario de Economía Exterior señor Argüelles; presidente de la delegación española en la O. E. é. C. E. y representaciones de los Ministerios de Comercio, Agricultura y Asuntos Exteriores.

Se propone visitar los monumentos artísticos más destacados del país, en alternativa con las conversaciones que ha de celebrar con el Ministro de Comercio y otras autoridades económicas españolas.

El lunes saldrá para Algeciras y en el «Independence» regresará a su país.—Cifra.

El niño Weinberger, secuestrado, aparece muerto

Su cadáver flotaba sobre las aguas del río Norte

Nueva York, 20.—(Urgente). — El cadáver de un niño ha sido encontrado hoy en las aguas del río Norte.

La policía informa que su descripción coincide con la del bebé de cuatro semanas, Peter Weinberger, secuestrado el pasado día 4.—Efe.

Una revista agrícola y ganadera que a todos interesa: MIES. Suscripción: 36 pesetas al año. Apartado, 15. Palencia.

M.C.D.2022